moto e

بلمحة

البدء

الشاشة الرئيسية والتطبيقات

التحكم والتخصيص

المكالمات

جهات الاتصال

الرسائل

البريد الإلكتروني

الكتابة

المشاركة الاجتماعية

التصفح

الصور ومقاطع الفيديو

الموسيقى

الكتب

الألعاب

تحديد الموقع والتنقل

العمل

الاتصال والنقل

الحماية

هل تريد المزيد؟

استكشاف الأخطاء وإصلاحها

السلامة

أفضل المواضيع

مواضيع البحث

بلمحة
النظرة الأولى
أفضل المواضيع

النظرة الأولى

إنّ Moto E الجديد مصمّم ليناسب احتياجاتك. فهو يحتوي على شاشة عرض واضحة ومتينة، وأحدث البرامج، وبطارية تستمر طول اليوم. ويمكنك أيضًا تخصيص هاتفك بما يناسب أسلوبك مع Motorola Shells.

ملاحظة: قد يبدو هاتفك مختلفًا بعض الشيء.

التلميحات والحيل

- **بدء:** هل أنت جاهز لإعداد هاتفك؟ انظر "**بدء**".
- **أفضل المواضيع:** هل تريد قائمة سريعة فقط بما يمكن للهاتف القيام به؟ انظر "**أفضل المواضيع**".
- **مساعدة:** تتم الإجابة على جميع أسئلتك المتعلقة بالهاتف على الهاتف مباشرة. المس تطبيقات ← **مساعدة**. هل تريد حتى المزيد؟ انظر "**الحصول على مساعدة**".

ملاحظة: إن بعض التطبيقات والميزات قد لا تتوفر في جميع الدول.

SAR يستوفي هذا المنتج إرشادات التعرض للتردد اللاسلكي الوطنية والدولية (إرشادات معدل الامتصاص النوعي) عند استخدامه بشكل عادي مقابل الرأس أو عند ارتدائه أو حمله، على مسافة 1,5 سم من الجسم. تتضمن إرشادات معدل الامتصاص النوعي هامش سلامة كبيرًا تم تصميمه لضمان سلامة جميع الأشخاص، بغض النظر عن العمر والحالة الصحية.

تنبيه: قبل استخدام هاتفك، يرجى قراءة معلومات السلامة والمعلومات التنظيمية والقانونية المرافقة للمنتج.

بلمحة
النظرة الأولى
أفضل المواضيع

أفضل المواضيع

تعرّف على ما يمكن لهاتفك القيام به.

- تخصيص شاشتك الرئيسية: انظر "**إعادة تزيين صفحتك الرئيسية**".
- إجراء تغيير سريع: انظر "**إعدادات سريعة**".
- الاتصال بالإنترنت: انظر "**التصفح**".
- الاستكشاف: انظر "**Google Play™**".
- العثور على تطبيقات: انظر "**تنزيل تطبيقات**".
- كن اجتماعيًا: انظر "**المشاركة الاجتماعية**".
- العثور على موقع بنفسك: انظر "**تحديد الموقع والتنقل**".
- التقاط صورة: انظر "**التقاط الصور**".
- الاتصال بشبكة Wi-Fi: انظر "**شبكات Wi-Fi**".
- مشاهدة فيلم: انظر "**أفلام Play والتليفزيون**".
- حماية الهاتف: انظر "**تأمين الشاشة**".
- مشاهدة برامج تعليمية إرشادية تفاعلية: انظر "**التعليمات والمزيد**".
- الحصول على جميع المساعدة التي تحتاجها: انظر "**الحصول على مساعدة**".

التلميحات والحيل

- **سهولة الاستخدام:** لبدء الاستخدام سريعًا، المس تطبيقات ⊞ ← ? **مساعدة** للاطلاع على البرامج التعليمية التفاعلية.
- **مساعدة Google™**: في كل تطبيق Google Mobile، يمكنك لمس القائمة ⋮ ← **مساعدة**. كما يمكنك عرض مراكز مساعدة Google عبر إنترنت على **www.google.com/support**.

البدء
إعداد الهاتف
إذا كان هاتفك يستخدم بطاقة SIM...
إذا كان هاتفك لا يستخدم بطاقة SIM...
التشغيل
فترة عمل البطارية
تسجيل الدخول
من هاتف قديم إلى هاتف جديد
Google Play™

إعداد الهاتف

قم بإزالة الغطاء الخلفي.

وإذا كنت تقوم بتغيير الغطاء الخلفي إلى غطاء ملون جديد، فهذه هي طريقة إزالة الغطاء القديم.

تنبيه: لا تستخدم الأدوات لإزالة الغطاء - فقد يؤدي ذلك إلى إلحاق الضرر بالبطارية إلى جانب التسبب في حروق وإصابات. تأكّد من استخدام بطاقة SIM ذات الحجم الصحيح، ولا تستخدم المحولات مع بطاقة SIM.

إذا كان هاتفك يستخدم بطاقة SIM...

أدخل بطاقات SIM وmicroSD.

تنشيط بطاقات SIM الخاصة بك

في بعض البلدان، تستطيع استخدام بطاقة SIM ثانية. إذا كان الهاتف يتضمن بطاقة SIM واحدة، فهو جاهز للاستخدام. تأكد فقط أنها في الفتحة العلوية. في حال وجود بطاقتين، يمكنك استخدام إحديهما أو كلتيهما.

المس تطبيقات ⊞ ← ⚙ **الإعدادات** ← **إعدادات بطاقة SIM المزدوجة** وحدد الإعدادات، مثل أي بطاقة SIM تريد استخدامها للمكالمات والمراسلات النصية وغيرها. كذلك، خلال الإعداد، ستتم مطالبتك بتحديد بطاقة SIM التي تريد استخدامها للبيانات.

تلميح: في حال وجود بطاقتي SIM، سترى ▲ ▲ في الشريط في أعلى الشاشة الرئيسية.

البدء
إعداد الهاتف
إذا كان هاتفك يستخدم بطاقة SIM...
إذا كان هاتفك لا يستخدم بطاقة SIM...
التشغيل
فترة عمل البطارية
تسجيل الدخول
من هاتف قديم إلى هاتف جديد
Google Play™

إذا كان هاتفك لا يستخدم بطاقة SIM...

أدخل بطاقة الذاكرة microSD.

التشغيل

اضغط باستمرار على مفتاح الطاقة حتى يتم تشغيل الشاشة. ثم اشحن البطارية عند الحاجة.

البدء
إعداد الهاتف
إذا كان هاتفك يستخدم بطاقة SIM...
إذا كان هاتفك لا يستخدم بطاقة SIM...
التشغيل
فترة عمل البطارية
تسجيل الدخول
من هاتف قديم إلى هاتف جديد
Google Play™

التلميحات والحيل

- **مفتاح الطاقة/السكون:** لجعل الشاشة في وضع السكون أو النشاط، اضغط على مفتاح الطاقة. لتشغيل الهاتف وإيقاف تشغيله، اضغط باستمرار على مفتاح الطاقة.
- **البطارية:** استغل كل جزء من الطاقة الصادرة من البطارية. انظر "**فترة عمل البطارية**".

تحذير: لا تحاول إزالة البطارية أو استبدالها بنفسك لأن ذلك قد يؤدي إلى إلحاق الضرر بها إلى جانب التسبب بحروق وإصابات. إذا توقف هاتفك عن الاستجابة، فحاول إعادة التشغيل. اضغط على مفتاح الطاقة باستمرار حتى تصبح الشاشة داكنة ويُعاد تشغيل هاتفك.

البدء
إعداد الهاتف
إذا كان هاتفك يستخدم بطاقة SIM...
إذا كان هاتفك لا يستخدم بطاقة SIM...
التشغيل
فترة عمل البطارية
تسجيل الدخول
من هاتف قديم إلى هاتف جديد
Google Play™

فترة عمل البطارية

إن هاتفك مثل كمبيوتر صغير، يمنحك قدرًا كبيرًا من المعلومات والتطبيقات، بسرعة فائقة. ووفقًا لما تستخدمه، يمكن أن يستهلك ذلك قدرًا كبيرًا من الطاقة.

لمعرفة ما الذي يستهلك طاقة البطارية، المس تطبيقات ⊞ ← ⚙ **الإعدادات** ← **البطارية**.

لتعيين قواعد تلقائية لتوفير الطاقة، المس تطبيقات ⊞ ← **Assist** (انظر "**Motorola Assist**").

التلميحات والحيل

لحفظ المزيد من عمر البطارية بين عمليات الشحن، يمكنك تقليل:

- استخدام Wi-Fi وبلوتوث®: المس تطبيقات ⊞ ← ⚙ **الإعدادات** ثم المس المفتاح بجوار **Wi-Fi** أو **بلوتوث** لتحويلهما إلى الوضع إيقاف التشغيل عند عدم الحاجة إليهما.
- استخدام GPS: المس تطبيقات ⊞ ← ⚙ **الإعدادات** ← **الموقع** ← **الوضع** ← **توفير شحن البطارية** لإيقاف تشغيل تعقب GPS.
- سطوع شاشة العرض: المس تطبيقات ⊞ ← ⚙ **الإعدادات** ← **الشاشة** ← **السطوع** ← (مرر إعداد خافض شدة الإضاءة يسارًا)، إذا كنت لا ترغب في استخدام أداة استشعار الضوء التلقائية.
- الفاصل الزمني لمهلة شاشة العرض: المس تطبيقات ⊞ ← ⚙ **الإعدادات** ← **العرض** ← **السكون** ← (إعداد ذو مدة أقصر).
- الأدوات التي تعمل على تدفق المعلومات إلى شاشتك الرئيسية، مثل الأخبار أو الطقس.
- الحسابات عبر الإنترنت غير المستخدمة التي سجلتها: المس تطبيقات ⊞ ← ⚙ **الإعدادات**. انتقل إلى قسم **الحسابات**، والمس الحساب الذي تريد إزالته. المسه مرة أخرى، ثم المس القائمة ⋮ ← **إزالة الحساب**.
- تسجيل ملفات الفيديو أو مشاهدتها أو الاستماع إلى الموسيقى أو التقاط صور.

البدء
إعداد الهاتف
إذا كان هاتفك يستخدم بطاقة SIM...
إذا كان هاتفك لا يستخدم بطاقة SIM...
التشغيل
فترة عمل البطارية
تسجيل الدخول
من هاتف قديم إلى هاتف جديد
Google Play™

تسجيل الدخول

إذا كنت تستخدم Gmail™، فسيكون لديك حساب Google بالفعل - إذا لم يكن لديك، فيمكنك إنشاء حساب الآن. قم بتسجيل الدخول إلى حساب Google الخاص بك لرؤية جهات الاتصال والمواعيد والصور وغيرها.

حدد ببساطة لغتك واتبع المطالبات التي تظهر على الشاشة لبدء الاستخدام.

البريد وجهات الاتصال والمواعيد والصور وغيرها المزيد—قم بتسجيل الدخول لرؤية كل هذا.

أو المس هنا لإنشاء حساب Google جديد.

التلميحات والحيل

- **شبكة Wi-Fi:** للوصول إلى الإنترنت بشكل أسرع، حرك شريط الحالة لأسفل والمس **WI-FI** ← لتشغيله. يوجد المزيد في "**شبكات Wi-Fi**".
- **الحسابات:** لإضافة حسابات أو تحريرها أو حذفها، المس تطبيقات ← **الإعدادات**. انتقل إلى قسم **الحسابات**، والمس **إضافة حساب**. أو المس أحد الحسابات ← القائمة ← **إزالة الحساب** لحذفه من هاتفك، إذا كان مسموحًا بذلك. لإعداد حسابات البريد الإلكتروني، انظر "**البريد الإلكتروني**".

  للمساعدة في حساب Google، تفضل بزيارة **www.google.com/accounts**.
- **جهات الاتصال:** للحصول على جهات الاتصال من الهاتف القديم، لديك خيارات. إذا كان هاتفك القديم يستخدم Android™ أيضًا واستخدمت ميزة النسخ الاحتياطي والاستعادة في Android، فستظهر جهات الاتصال في الهاتف الجديد تلقائيًا. أو استخدم تطبيق Motorola Migrate في "**من هاتف قديم إلى هاتف جديد**".

ملاحظة: يدعم هذا الهاتف التطبيقات والخدمات التي قد تستخدم الكثير من البيانات، لذلك تأكد من أن خطة بياناتك تفي باحتياجاتك. اتصل بمزود الخدمة للحصول على تفاصيل.

البدء
إعداد الهاتف
إذا كان هاتفك يستخدم بطاقة SIM...
إذا كان هاتفك لا يستخدم بطاقة SIM...
التشغيل
فترة عمل البطارية
تسجيل الدخول
من هاتف قديم إلى هاتف جديد
Google Play™

من هاتف قديم إلى هاتف جديد

يمكنك بسهولة نسخ المحتوى الشخصي من هاتفك القديم إلى هاتفك الجديد باستخدام Migrate - نعدك بذلك.

- **Android:** في هاتفك السابق، قم بتنزيل تطبيق Motorola Migrate على Google Play™ لبدء الاستخدام. وفي هاتفك الجديد بعد ذلك، المس تطبيقات ⊞ ← **Motorola Migrate** ← **Android** لبدء الاستخدام.
- **iPhone:** في هاتفك الجديد، المس تطبيقات ⊞ ← **Motorola Migrate** ← **iPhone** لبدء الاستخدام.

ملاحظة: لا يمكن نسخ كل الموسيقى.

نصيحة: إذا لم تقم بنسخ المحتوى مباشرة بعد إعداد هاتفك، فيمكنك دائمًا القيام بذلك في وقت لاحق.

التلميحات والحيل

- في هواتف Android، يؤدي تسجيل الدخول إلى حساب Google الخاص بك إلى نسخ تطبيقاتك.
- في هواتف iPhone، يقوم Motorola Migrate بنسخ جهات الاتصال وأحداث التقويم من حساب iCloud الخاص بك إلى حساب Google. يجب أن تكون بيانات اعتماد حساب iCloud وGoogle جاهزة للاستخدام.
- أثناء الترحيل، يمكنك الاستمرار في استخدام الهاتف.
- إذا لم تقم بالترحيل عند إعداد هاتفك الجديد، فيمكنك القيام بذلك لاحقًا.

البدء
إعداد الهاتف
إذا كان هاتفك يستخدم بطاقة SIM...
إذا كان هاتفك لا يستخدم بطاقة SIM...
التشغيل
فترة عمل البطارية
تسجيل الدخول
من هاتف قديم إلى هاتف جديد
Google Play™

Google Play™

Google Play عبارة عن تجربة محتويات رقمية من Google حيث يمكنك العثور على الموسيقى والأفلام والبرامج التلفزيونية والكتب والمجلات وتطبيقات Android والألعاب المفضلة لديك، والاستمتاع بها. إنه محور الترفيه لديك: يمكنك الوصول إليه من الويب أو من جهاز Android الخاص بك، ويصبح كل محتواك متوفرًا على الفور عبر أجهزتك.

ملاحظة: قد يختلف المحتوى الخاص بك تبعًا لبلدك.

التلميحات والحيل

- اكتشف المزيد عن **منتجات Google:** انظر **www.google.com/about/products**.
- تسجيل الدخول أو فتح **حساب Google:** تفضل بزيارة **www.google.com/accounts**.
- **مساعدة Google:** انظر **www.google.com/support**.
- **تنزيل تطبيقات Android:** المس تطبيقات ← **سوق Play**.
- الوصول إلى جميع ملفاتك **في السحابة:** راجع "**السحابة**".

الشاشة الرئيسية والتطبيقات
بدء التشغيل السريع: الشاشة الرئيسية والتطبيقات
إعادة تزيين صفحتك الرئيسية
التعليمات والمزيد
بحث
الحالة والتنبيهات
تنزيل تطبيقات
العناية بالتطبيقات
تحديث الهاتف

بدء التشغيل السريع: الشاشة الرئيسية والتطبيقات

سترى الشاشة الرئيسية عند تشغيل الهاتف أو لمس الرئيسية ⌂.

- **البحث:** اكتب نصًا في مربع بحث Google في أعلى الشاشة الرئيسية، أو المس 🎤 للبحث بالصوت.
- **قائمة التطبيقات والأدوات:** لعرض التطبيقات والأدوات، المس ⊞ تطبيقات. (لرؤية الأدوات، المس **الأدوات** في الأعلى.)

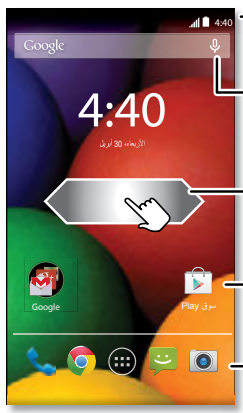

حرك لأسفل لرؤية التنبيهات والإعدادات.

ابحث بالكتابة أو المس 🎤 للبحث الصوتي.

مرر سريعًا لليسار أو اليمين لرؤية مزيد من الصفحات.

الاختصارات
المس للفتح.

المفضلة
المس تطبيقات ⊞ لعرض كل التطبيقات والأدوات.

التلميحات والحيل

- **الصفحات:** لعرض الصفحات الأخرى للاختصارات والأدوات، حرك الشاشة الرئيسية لليسار أو لليمين.
- **الإعدادات:** لفتح الإعدادات سريعًا، حرك شريط الحالة لأسفل والمس ⊞ ← ⚙ **الإعدادات**.
- **إزالة التثبيت:** لإزالة تثبيت تطبيقات، المس تطبيقات ⊞ والمس تطبيقًا مع الاستمرار ثم اسحبه إلى **إزالة** (إذا كان متوفرًا).
- **رموز بطاقة SIM المزدوجة:** بالنسبة للهواتف التي تستخدم بطاقة SIM المزدوجة، عند وجود بطاقتين، سترى ▲ ▲ في شريط الحالة في أعلى الشاشة.

الشاشة الرئيسية والتطبيقات
بدء التشغيل السريع: الشاشة الرئيسية والتطبيقات
إعادة تزيين صفحتك الرئيسية
التعليمات والمزيد
بحث
الحالة والتنبيهات
تنزيل تطبيقات
العناية بالتطبيقات
تحديث الهاتف

إعادة تزيين صفحتك الرئيسية

للوصول السريع إلى الأشياء المفضلة لديك، خصص شاشتك الرئيسية بالطريقة التي تريدها.

- **تغيير الخلفية:** المس مع الاستمرار موضعًا فارغًا على شاشتك الرئيسية لاختيار خلفية.
- **إضافة اختصارات وأدوات:** المس تطبيقات ⊞، والمس مع الاستمرار التطبيق أو الأداة ثم اسحب إلى إحدى صفحات الشاشة الرئيسية. لمشاهدة جميع التطبيقات والأدوات الخاصة بك، المس تطبيقات ⊞ وحرك القائمة إلى اليسار، أو المس **تطبيقات** أو **الأدوات** في الأعلى.

  تلميح: تتضمن بعض التطبيقات أدوات. لتنزيل التطبيقات، المس تطبيقات ⊞ ← **سوق Play**.
- **إنشاء مجموعات الاختصارات:** يمكنك تجميع اختصارات التطبيقات معًا على الشاشة الرئيسية لتنظيمها.

  لإنشاء مجموعة اختصارات على الشاشة الرئيسية، اسحب اختصارًا فوق اختصار آخر. قم بإضافة مزيد من الاختصارات عن طريق سحبها على الاختصار الأول. لتسمية المجموعة، المسها وأدخل اسمًا أسفل التطبيقات.
- **تغيير حجم الأدوات:** يمكنك تغيير حجم بعض الأدوات - المس مع الاستمرار أداة إلى أن تشعر باهتزاز، ثم حرّرها. اسحب الدوائر البيضاء إلى الحواف لتغيير الحجم.
- **نقل الأدوات والاختصارات أو حذفها:** المس مع الاستمرار أداة أو اختصارًا حتى تشعر باهتزاز ثم اسحبه إلى موضع آخر أو صفحة أخرى أو إلى **إزالة** في أعلى الشاشة.
- **نغمات الرنين وغيرها:** لمعرفة المزيد حول التخصيص، انظر "**التحكم والتخصيص**".

التعليمات والمزيد

كيف تفعل ذلك؟ مشاهدة برنامج تعليمي. قراءة الكيفية. التحدث مع شخص. تعرف على أي شيء عن هاتفك.

ابحث عن الميزة المطلوبة: تطبيقات ⊞ ← ? **مساعدة**

دعنا نقترح عليك عدة تغييرات.

مشاهدة البرامج التعليمية وقراءة ملفات الإرشادات وغيرها الكثير.

هل تحتاج إلى شخص فعلي؟ دردش معنا أو اتصل بنا.

بحث

في أعلى الشاشة الرئيسية، المس مربع بحث Google لإجراء بحث نصي أو المس 🎤 لإجراء بحث ™ Google الصوتي.

عند الكتابة، تظهر اقتراحات أسفل حقل البحث:

- للبحث عن اقتراح، المسه.

الشاشة الرئيسية والتطبيقات
بدء التشغيل السريع: الشاشة الرئيسية والتطبيقات
إعادة تزيين صفحتك الرئيسية
التعليمات والمزيد
بحث
الحالة والتنبيهات
تنزيل تطبيقات
العناية بالتطبيقات
تحديث الهاتف

- للبحث عن نص في حقل البحث، المس على لوحة المفاتيح التي تعمل باللمس.

تلميح: لإغلاق لوحة المفاتيح التي تعمل باللمس، المس .

Google Now™

يوفر لك Google Now المعلومات الصحيحة في الوقت المناسب، حتى قبل أن تسأل. يتم عرض الطقس وحركة المرور وجداول النقل وحتى آخر النتائج تلقائيًا، فتظهر خلال النهار لتلبي احتياجاتك.

لبدء الاستخدام، المس مع الاستمرار الرئيسية ، ثم حرك إلى الرمز Google.

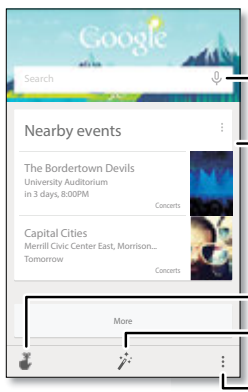

المس لبدء بحث صوتي.

تظهر ملفاتك المهمة هنا.

تعيين التذكيرات.

تخصيص Google Now.

تشغيل Google Now وإيقاف تشغيله وضبط الإعدادات وغير ذلك الكثير.

لتشغيل Google Now أو إيقاف تشغيله، قم بتعيين التفضيلات أو معرفة المزيد، افتح Google Now ومرر إلى أسفل الشاشة ثم المس القائمة ← **الإعدادات**.

الحالة والتنبيهات

في أعلى الشاشة، تعلمك الرموز الموجودة على اليسار بالرسائل أو الأحداث الجديدة. إذا لم تكن تعرف معنى الرمز، فحرك شريط الحالة لأسفل لمعرفة التفاصيل.

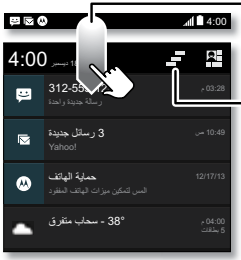

حرك لأسفل لرؤية الإعدادات والتنبيهات.

مسح التنبيهات.

تلميح: لمسح تنبيه واحد فقط حركه لليسار أو اليمين.

لتغيير الإعدادات العامة سريعًا، المس في أعلى اليمين (أو حرك شريط الحالة لأسفل بإصبعين بدلاً من إصبع واحد). للمزيد، انظر "**إعدادات سريعة**".

الشاشة الرئيسية والتطبيقات
بدء التشغيل السريع: الشاشة الرئيسية والتطبيقات
إعادة تزيين صفحتك الرئيسية
التعليمات والمزيد
بحث
الحالة والتنبيهات
تنزيل تطبيقات
العناية بالتطبيقات
تحديث الهاتف

تخبرك الرموز الواقعة على اليمين عن حالة الهاتف:

قوة الشبكة للهواتف التي تستخدم بطاقة SIM المزدوجة	شحن البطارية/البطارية كاملة
Wi-Fi في النطاق/متصلة	صامت
بلوتوث® في وضع التشغيل (شفاف)/متصل (مصمت)	اهتزاز
GPS نشط	تعيين التنبيه
وضع الطائرة	تحذير

ملاحظة: قد تعرض التطبيقات التي تنزلها من سوق Google Play رموزًا أخرى في شريط الحالة لتنبيهك إلى أحداث معيّنة.

تنزيل تطبيقات

Google Play

احصل على الموسيقى والأفلام والكتب والتطبيقات والألعاب وغيرها الكثير.

ابحث عن الميزة المطلوبة: تطبيقات ← **سوق Play**

- **البحث:** للبحث، المس في أعلى اليمين.
- **التنزيل:** لتنزيل تطبيق قد عثرت عليه، المسه لفتح التفاصيل ثم المس **تثبيت** أو السعر.
- **المشاركة:** لمشاركة تطبيق عثرت عليه، المسه لفتح التفاصيل ثم المس القائمة ← **مشاركة**.
- **إعادة التثبيت:** لعرض تطبيقات قمت بتنزيلها من سوق Play، المس القائمة ← **التطبيقات**.

- **استخدام كمبيوتر:** للبحث عن تطبيقات وإدارتها من أي كمبيوتر، انتقل إلى **http://play.google.com** مستخدمًا حساب Google وكلمة المرور الخاصة بك.

  وهنا يمكنك تصفّح التطبيقات على الشاشة الكبيرة وإدارة التطبيقات عبر العديد من الأجهزة (مثل هاتف وكمبيوتر لوحي) وحتى تعيين تطبيقات جديدة لتنزيلها إلى أجهزتك.
- **الاستمتاع بالكتب والموسيقى والأفلام:** يمكنك أيضًا استخدام سوق Google Play للوصول إلى تطبيقات "**موسيقى Play**" و"**كتب Play**" و"**أفلام Play والتليفزيون**".
- **الحصول على مساعدة:** للحصول على المساعدة وأكثر، المس القائمة في أعلى اليمين.

تطبيقات من الويب

يمكنك الحصول على تطبيقات من متاجر التطبيقات عبر إنترنت باستخدام المتصفح.

تلميح: اختر التطبيقات والتحديثات بعناية، حيث قد يؤثر بعضها على أداء هاتفك—انظر "**عليك الاختيار بعناية**".

ملاحظة: عند تثبيت تطبيق، تأكد من قراءة التنبيهات التي تخبرك بالمعلومات التي سيصل إليها التطبيق. إذا كنت لا تريد تمكين التطبيق من الوصول إلى هذه المعلومات، فقم بإلغاء التثبيت.

لتسمح لهاتفك بتثبيت تطبيقات ليست من Google Play، المس تطبيقات ← **الإعدادات** ← **الأمن** وحدد **مصادر غير معروفة**.

لتنزيل ملفات من المتصفح، انظر "**التنزيلات**".

الشاشة الرئيسية والتطبيقات
بدء التشغيل السريع: الشاشة الرئيسية والتطبيقات
إعادة تزيين صفحتك الرئيسية
التعليمات والمزيد
بحث
الحالة والتنبيهات
تنزيل تطبيقات
العناية بالتطبيقات
تحديث الهاتف

عليك الاختيار بعناية

التطبيقات رائعة. هنالك ما يناسب كل شخص. تمتع باللعب والتواصل والعمل مع المرح. لكن تذكر أن تختر تطبيقاتك بعناية. إليك بعض النصائح:

- للمساعدة على منع برامج التجسس أو التصيد الاحتيالي أو الفيروسات من التأثير على هاتفك أو خصوصيتك، استخدم تطبيقات من مواقع موثوق بها، مثل سوق Google Play.
- في سوق Google Play، تحقق من تصنيفات التطبيقات والتعليقات قبل التثبيت.
- إذا ساورتك الشكوك بشأن مستوى الأمان بأحد التطبيقات، فلا تقم بتثبيته.
- شأن جميع التطبيقات، ستستهلك التطبيقات التي يتم تنزيلها قدرًا من الذاكرة والبيانات والبطارية وطاقة المعالجة - وقد تستهلك بعض التطبيقات قدرًا أكبر من التطبيقات الأخرى. على سبيل المثال، فإن الأداة البسيطة والخاصة بقياس مستوى البطارية ستستخدم قدرًا أقل مما يستخدمه تطبيق تشغيل الموسيقى. بعد تثبيت تطبيق ما، إذا لم تشعر بالرضى تجاه مقدار الذاكرة أو البيانات أو البطارية أو طاقة المعالجة التي يستهلكها، فقم بإلغاء تثبيته. ويمكنك دومًا معاودة تثبيته لاحقًا.
- كما هو الحال بالنسبة لتصفّح الويب، قد تريد مراقبة وصول أطفالك إلى التطبيقات للمساعدة على منع التعرض لمحتوى غير ملائم.
- قد لا توفر تطبيقات معينة معلومات دقيقة تمامًا. توخ الحذر خاصةً عندما يتعلق الأمر بالصحة الشخصية.

العناية بالتطبيقات

من الشاشة الرئيسية، المس تطبيقات ثم مرر لليسار للتمرير عبر التطبيقات. لإغلاق شاشة التطبيقات، المس "الرئيسية" أو "السابق".

- **إزالة تثبيت التطبيقات:** المس تطبيقات ← **الإعدادات** ← **تطبيقات**. مرر لليسار إلى **الكل** والمس تطبيقًا ثم المس **تعطيل** أو **إزالة** في أعلى اليمين (إذا كان متوفرًا).

يؤدي **تعطيل** إلى إزالة التطبيق من القائمة - **لتمكينه**، قم بإعادة فتح هذه النافذة والمس **تمكين** (توجد التطبيقات المعطلة في أسفل القائمة).

إذا قام تطبيق بتأمين هاتفك بمجرد تشغيله، فقم إعادة التشغيل في الوضع الآمن: قم بإيقاف تشغيل هاتفك ثم أعد تشغيله—عندما يظهر شعار "Motorola" خلال التشغيل، اضغط مع الاستمرار على كلا مفتاحي مستوى الصوت حتى ترى الشاشة الرئيسية، مع وجود **الوضع الآمن** في الزاوية السفلية اليسرى. ثم جرب إزالة التطبيق.

- **إعادة تثبيت التطبيقات:** لإعادة تثبيت التطبيقات من سوق Google Play، المس تطبيقات ← **سوق Play** ← القائمة ← **التطبيقات**. يتم سرد التطبيقات التي قمت بتنزيلها وتصبح متوفرة للتنزيل.
- **مشاركة تفاصيل التطبيقات أو عرضها أو مسحها:** المس تطبيقات ← **الإعدادات** ← **تطبيقات**. يخبرك شريط في الأسفل عن مساحة تخزين التطبيقات المتبقية لديك. اسحب إلى اليسار أو إلى اليمين لمشاهدة قائمة التطبيقات **التي تم تنزيلها** أو التي **قيد التشغيل** أو **كل** التطبيقات، ثم المس تطبيقًا في القائمة لعرض تفاصيله واستخدام التخزين. يمكنك لمس **محو البيانات** أو **محو ذاكرة التخزين المؤقت** أو خيارات أخرى.

تلميح: لعرض تفاصيل التطبيق سريعًا من شاشة التطبيقات: ما عليك سوى لمس تطبيق مع الاستمرار، ثم سحبه إلى **معلومات التطبيق**.

الشاشة الرئيسية والتطبيقات
بدء التشغيل السريع: الشاشة الرئيسية والتطبيقات
إعادة تزيين صفحتك الرئيسية
التعليمات والمزيد
بحث
الحالة والتنبيهات
تنزيل تطبيقات
العناية بالتطبيقات
تحديث الهاتف

- **إظهار استخدام بيانات التطبيقات:** لإظهار التطبيقات التي تستخدم بيانات أكثر من سواها، المس تطبيقات ⊞ ← ⚙ **الإعدادات** ← **استخدام البيانات**. لمعرفة المزيد، انظر "**استخدام البيانات**".

تحديث الهاتف

استخدم الهاتف أو الكمبيوتر للتحقق من وجود تحديثات برامج الهاتف وتنزيلها وتثبيتها:

- استخدام هاتفك:

إذا أعلمك هاتفك بتحديث ما، فاتبع التعليمات لتنزيله وتثبيته.

للتحقق يدويًا من وجود تحديثات، المس تطبيقات ⊞ ← ⚙ **الإعدادات** ← **حول الهاتف** ← **تحديثات النظام**.

يقوم الهاتف بتنزيل التحديثات عبر اتصال Wi-Fi (إن توفر) أو شبكة المحمول. ونوصيك بتنزيل التحديثات عبر اتصال Wi-Fi. تذكر أن هذه التحديثات قد تكون كبيرة تمامًا (25 ميجابايت أو أكثر) وقد لا تتوفر في جميع البلدان. إذا كانت تحديثات شبكة المحمول غير متاحة في بلدك، فقم بالتحديث مستخدمًا كمبيوتر.

- استخدام الكمبيوتر:

على الكمبيوتر، انتقل إلى **www.motorola.com/update**.

التحكم والتخصيص
بدء التشغيل السريع: التحكم والتخصيص
تشغيل الشاشة وإيقاف تشغيلها وتأمينها وإلغاء تأمينها
المس
اضغط على
التحدث
التخصيص
إعدادات سريعة
Motorola Assist
إمكانية الدخول

بدء التشغيل السريع: التحكم والتخصيص

التحكم في هاتفك:

- **إضافة اختصارات:** المس تطبيقات والمس باستمرار تطبيقًا أو أداة، ثم اسحبها إلى شاشتك الرئيسية.
- **اختيار أدوات:** لوضع أدوات مثل ساعة وتقويم تفاعلي والمزيد على الشاشة الرئيسية، المس تطبيقات ← **الأدوات** (في الأعلى).
- **تخصيص:** غيّر Wi-Fi والسطوع والمزيد، حرّك شريط الحالة لأسفل والمس . المس لمزيد من الإعدادات.

التلميحات والحيل

- **اللمس:** اختر رمزًا أو خيارًا.
- **اللمس مع الاستمرار:** فتح خيارات للعناصر في القائمة.
- **السحب:** تحريك العناصر على الشاشة الرئيسية.
- **التحريك:** فتح العناصر أو حذفها سريعًا.
- **التمرير:** التمرير عبر القوائم أو بين الشاشات.
- **النقر بإصبعين مع السحب أو النقر المزدوج:** لتكبير مواقع ويب وصور وخرائط وتصغيرها.
- **اللي:** قم بلي خريطة بواسطة إصبعين لتدويرها واسحب الإصبعين لأسفل لإمالتها.
- **التحدث:** المس في نافذة البحث، أو على لوحة المفاتيح التي تعمل باللمس.
- **إزالة التثبيت:** لإزالة تثبيت تطبيقات، المس تطبيقات والمس تطبيقًا مع الاستمرار ثم اسحبه إلى **إزالة** (إذا كان متوفرًا).
- **نغمة رنين لجهة اتصال:** لتعيين نغمة رنين لجهة اتصال، المس **أشخاص**، المس جهة الاتصال، ثم المس القائمة ← **تعيين نغمة رنين**.
- **إعدادات سريعة:** لتغيير إعدادات **Wi-Fi** و**بلوتوث** و**السطوع** و**وضع الطائرة** وغيرها من الإعدادات، حرك شريط الحالة لأسفل والمس . لمزيد من الإعدادات، المس **الإعدادات**.
- **الشاشة الرئيسية:** لمعرفة المزيد حول تغيير شاشتك الرئيسية، انظر "**إعادة تزيين صفحتك الرئيسية**".

التحكم والتخصيص
بدء التشغيل السريع: التحكم والتخصيص
تشغيل الشاشة وإيقاف تشغيلها وتأمينها وإلغاء تأمينها
المس
اضغط على
التحدث
التخصيص
إعدادات سريعة
Motorola Assist
إمكانية الدخول

تشغيل الشاشة وإيقاف تشغيلها وتأمينها وإلغاء تأمينها

يتم تشغيل شاشة اللمس عند الحاجة إليها وإيقاف تشغيلها عند عدم الحاجة. لتشغيل الشاشة، اضغط على مفتاح الطاقة لفترة وجيزة.

- **إيقاف تشغيل الشاشة وتشغيلها:** اضغط على مفتاح الطاقة لإيقاف تشغيل الشاشة وتشغيلها.

ملاحظة: قد تبقى شاشة اللمس مظلمة، أثناء المكالمة، إذا تمت تغطية أداة استشعار التقارب الموجودة فوق أعلى الشاشة مباشرة. لا تستخدم الأغطية أو واقيات الشاشة (حتى الشفافة منها) التي تغطي هذا المستشعر.

- **تأمين الشاشة:** لإلغاء تأمين الشاشة، المس ⓐ ثم اسحب إلى الدائرة الخارجية التي تظهر. لاستخدام كلمة مرور أو نقش أو رقم التعريف الشخصي أو أمن التعرف على الوجه أو إلغاء تأمين الشاشة، المس تطبيقات ⊞ ← ⚙ **الإعدادات** ← **الأمن** ← **تأمين الشاشة** (انظر "**تأمين الشاشة**").
- **معلومات المالك:** لإضافة رسالة إلى شاشة التأمين في حالة فقد الهاتف، المس تطبيقات ⊞ ← ⚙ **الإعدادات** ← **الأمن** ← **معلومات المالك**. (لتعيين الرسالة، المس فقط رجوع ↩.)

تلميح: لا تضع رقم الهاتف المحمول كمعلومات اتصال بك إلا إذا كان يمكنك الوصول إلى البريد الصوتي من جهاز آخر.

- **مهلة الشاشة:** لتغيير المهلة (تأمين الشاشة تلقائيًا)، المس تطبيقات ⊞ ← ⚙ **الإعدادات** ← **الشاشة** ← **السكون**.

المس

اعثر على طريقك:

- **الرجوع:** المس رجوع ↩ للانتقال إلى الشاشة السابقة.
- **الرئيسية:** المس الرئيسية ⌂ للعودة إلى الشاشة الرئيسية.
- **التطبيقات الحديثة:** المس حديثة ▭ لعرض التطبيقات الحديثة والمس تطبيقًا لإعادة فتحه. لإزالة تطبيق من القائمة، حركه لليسار أو اليمين. لتمرير القائمة، مرر لأعلى أو لأسفل.
- **القائمة:** عند ظهور القائمة ⋮ في زاوية الشاشة، يمكنك لمسها لفتح خيارات للشاشة الحالية.

التحكم والتخصيص
بدء التشغيل السريع: التحكم والتخصيص
تشغيل الشاشة وإيقاف تشغيلها وتأمينها وإلغاء تأمينها
المس
اضغط على
التحدث
التخصيص
إعدادات سريعة
Motorola Assist
إمكانية الدخول

ضللت أم غير قادر على المتابعة؟ إذا كنت غير متأكد بشأن ما تفعله بعد ذلك، فجرب أحد هذه الإجراءات:

- من أجل **فتح** رسالة نصية أو الاطلاع على تفاصيل جهة الاتصال أو فتح عناصر في قائمة، المس الرسالة أو جهة الاتصال أو العنصر.
- من أجل **عرض خيارات** لعنصر قائمة (إذا كان متوفراً)، المس العنصر مع الاستمرار.
- من أجل **عرض قائمة** للشاشة الحالية، المس القائمة ⋮ في زاوية الشاشة (إن وجد).
- من أجل **العودة** إلى الشاشة الرئيسية، المس الشاشة ⌂.
- من أجل **العودة** شاشة واحدة فقط للخلف، المس رجوع ↩.
- من أجل **إغلاق** لوحة المفاتيح التي تعمل باللمس، المس ⌄.
- من أجل **إعادة فتح** تطبيق قمت بإغلاقه، المس حديثة ▭ والمس التطبيق في القائمة.
- من أجل **إعادة تشغيل** هاتف توقف عن الاستجابة، اضغط على مفتاح الطاقة مع الاستمرار حتى تصبح الشاشة داكنة ويُعاد تشغيل هاتفك.

اضغط على

مفتاح الطاقة

اضغط على مفتاح الطاقة مع الاستمرار لاختيار **إيقاف التشغيل** أو **وضع الطائرة** (لا توجد اتصالات لاسلكية — انظر "**وضع الطائرة**") أو صامت 🔇 أو اهتزاز 📳 أو تشغيل الصوت 🔊.

للمحافظة على طاقة البطارية أو لمنع اللمسات العرضية أو عندما تريد مسح اللطخات عن شاشة اللمس، قم بتشغيل وضع السكون لشاشة اللمس بالضغط على مفتاح الطاقة. لجعل شاشة اللمس في وضع نشاط، ما عليك سوى الضغط على مفتاح الطاقة مرة أخرى.

تلميح: لإضافة مزيد من الأمان إلى هاتفك، انظر "**الحماية**".

مفتاحا الصوت

تساعدك مفاتيح مستوى الصوت بعدة طرق:

- **مستوى صوت نغمة الرنين:** اضغط على المفاتيح في الشاشة الرئيسية. اضغط عليها أثناء رنين الهاتف لكتم صوت الرنين.
- **مستوى صوت سماعة الأذن:** اضغط على المفاتيح خلال مكالمة.
- **مستوى صوت الموسيقى/الفيديو:** اضغط على المفاتيح أثناء تشغيل أغنية أو مقطع فيديو.

التحكم والتخصيص
بدء التشغيل السريع: التحكم والتخصيص
تشغيل الشاشة وإيقاف تشغيلها وتأمينها وإلغاء تأمينها
المس
اضغط على
التحدث
التخصيص
إعدادات سريعة
Motorola Assist
إمكانية الدخول

التحدث

ما عليك سوى إطلاع هاتفك على ما تود القيام به.

تلميح: تحدث طبيعيًا لكن بوضوح، مثل استخدام مكبر الصوت.

- **الاتصال والأوامر:** المس . للطلب، قل "اتصال" ثم اسم جهة الاتصال أو رقم هاتف. أو قل أمرًا مثل "إرسال رسالة نصية" أو "الانتقال إلى" تطبيق أو "مساعدة" لطلب الحصول على مساعدة عبر الأوامر الصوتية.

تلميح: إذا كان لجهة الاتصال أكثر من رقم، فيمكنك نطق الرقم الذي تريد الاتصال به. على سبيل المثال، "اتصل بالهاتف المحمول لجمال علي" أو "اتصل بعمل سوزي فهيم".

لاختيار التأكيدات والمطالبات التي تريد سماعها، المس ← القائمة ← **الإعدادات** ← **الصوت**.

- **بحث:** المس في الشاشة الرئيسية للبحث بالصوت.

لتغيير إعدادات البحث الصوتي وتحويل النص إلى كلام، المس تطبيقات ← **الإعدادات** ← **اللغة والإدخال**.

- **إدخال النص:** على لوحة المفاتيح التي تعمل باللمس، المس ، ثم قل رسالتك أو نص البحث. يمكن أيضًا نطق علامات الترقيم.

تلميح: لجعل الهاتف يقرأ بصوت مرتفع، انظر "**TalkBack**".

التخصيص

تخصيص أصوات الهاتف ومظهره:

- **نغمة الرنين والتنبيهات:** لاختيار نغمات الرنين أو التنبيهات، المس تطبيقات ← **الإعدادات** ← **الصوت**.
- **اهتزاز أو صامت:** لضبط هاتفك على الاهتزاز في حالة المكالمات الواردة، المس تطبيقات ← **الإعدادات** ← **الصوت** ← **اهتزاز عند الرنين**. لإيقاف تشغيل نغمات الرنين للمكالمات الواردة، المس تطبيقات ← **الإعدادات** ← **الصوت** ← **نغمة رنين الهاتف** ← **بدون**.
- **نغمة رنين لجهة اتصال:** لتعيين نغمة رنين لجهة اتصال، المس **أشخاص**، المس جهة الاتصال، ثم المس القائمة ← **تعيين نغمة رنين**.
- **مستوى الصوت:** لتعيين مستوى الصوت، ما عليك سوى الضغط على مفاتيح مستوى الصوت في الشاشة الرئيسية (مستوى صوت نغمة الرنين) أو أثناء مكالمة (مستوى صوت سماعة الأذن) أو أثناء تشغيل موسيقى أو فيديو (مستوى صوت الوسائط).
- **تنبيه الرسائل:** لتغيير إعدادات التنبيه بالرسالة الجديدة، المس تطبيقات ← **المراسلات** ← القائمة ← **الإعدادات**، وحدد **التنبيهات**.
- **إعدادات العرض:** لتغيير إعدادات السطوع والرسوم المتحركة وإعدادات العرض الأخرى، المس تطبيقات ← **الإعدادات** ← **الشاشة**.
- **التدوير:** في العديد من التطبيقات تقوم شاشة اللمس بالتبديل من الوضع العمودي للوضع الأفقي عند تدوير هاتفك. لتشغيل ذلك أو إيقاف تشغيله، المس تطبيقات ← **الإعدادات** ← **الشاشة** ← **التدوير التلقائي للشاشة**.
- **الخلفية:** لتغيير الخلفية، المس مع الاستمرار موضعًا فارغًا على شاشتك الرئيسية. لمعرفة المزيد، انظر "**إعادة تزيين صفحتك الرئيسية**".
- **اللغة والمنطقة:** لتعيين لغة ومنطقة القائمة، المس تطبيقات ← **الإعدادات** ← **اللغة والإدخال** ← **اللغة**.

التحكم والتخصيص
بدء التشغيل السريع: التحكم والتخصيص
تشغيل الشاشة وإيقاف تشغيلها وتأمينها وإلغاء تأمينها
المس
اضغط على
التحدث
التخصيص
إعدادات سريعة
Motorola Assist
إمكانية الدخول

إعدادات سريعة

للوصول سريعًا إلى إعدادات **Wi-Fi** و**بلوتوث**و**السطوع**و**وضع الطائرة** وغيرها من الإعدادات، حرك شريط الحالة لأسفل والمس ⚙ **الإعدادات**. لمزيد من الإعدادات، المس

هل تحتاج إلى مساعدة للعثور على هذه الشاشة؟ انظر "**الحالة والتنبيهات**".

ملاحظة: قد تبدو الإعدادات السريعة مختلفة إلى حد ما.

- **اختصار الإعدادات السريعة:** لفتح شاشة الإعدادات السريعة مباشرةً، حرك شريط الحالة لأسفل بإصبعين.
- اختصارات بلوتوث و**Wi-Fi:** لتشغيل بلوتوث أو Wi-Fi وإيقاف تشغيله، المس مع الاستمرار رمز الإعدادات الموجود على شاشة الإعدادات السريعة حتى تشعر باهتزاز.
- **الملف الشخصي للمالك:** لإعداد الملف الشخصي للمالك، المس تطبيقات ⊞ ← **أشخاص** ← **إعداد الملف الشخصي**. (تحتاج إلى التمرير إلى أعلى الشاشة.)

Motorola Assist

هل ترغب في قيام الهاتف تلقائيًا بالرد على الرسائل النصية عندما تقود السيارة وكتم صوت الرنين أثناء الاجتماعات والمحافظة على البطارية عند انخفاض طاقتها؟ يمكنه ذلك.

يقترح Motorola Assist جعل بعض الإجراءات تلقائية استنادًا إلى كيفية استخدامك للهاتف. عند رؤيتك لاقتراح في شريط الحالة، اسحب الشريط لأسفل لقبوله أو حذفه.

ابحث عن الميزة المطلوبة: تطبيقات ⊞ ← **Assist**.

التحكم والتخصيص
بدء التشغيل السريع: التحكم والتخصيص
تشغيل الشاشة وإيقاف تشغيلها وتأمينها وإلغاء تأمينها
المس
اضغط على
التحدث
التخصيص
إعدادات سريعة
Motorola Assist
إمكانية الدخول

إمكانية الدخول

شاهد واسمع وتكلم واشعر واستخدم. تتوفر ميزات إمكانية الدخول للجميع للمساعدة على جعل الأشياء أسهل.

ابحث عن الميزة المطلوبة: تطبيقات ⊞ ← ⚙ **الإعدادات** ← **إمكانية الدخول**

ملاحظة: للاطلاع على معلومات عامة والملحقات والمزيد، تفضل بزيارة **www.motorola.com/accessibility**.

التعرف على الصوت

ما عليك سوى إطلاع هاتفك على ما تود القيام به، مثلاً الاتصال والاستعراض والبحث وإرسال رسالة نصية والمزيد غير ذلك. تحقق من ذلك - المس 🎤 في أعلى الشاشة الرئيسية للبحث الصوتي.

TalkBack

استخدم TalkBack لقراءة الشاشة بصوت مرتفع-مثل التنقل والتحديدات التي تقوم بها وحتى الكتب.

لتشغيل TalkBack، المس تطبيقات ⊞ ← ⚙ **الإعدادات** ← **إمكانية الدخول** ← **TalkBack**، ثم المس إيقاف التشغيل في الأعلى لتحويله إلى تشغيل.

ملاحظة: قد تحتاج إلى تنزيل برنامج تحويل النص إلى كلام (قد يتم فرض رسوم على البيانات).

لاستخدام TalkBack:

- **القوائم والشاشات:** المس عنصرًا في قائمة أو شاشة. ينطق هاتفك الاسم.
- **Dialer وإدخال النص:** ابدأ بالكتابة. ينطق هاتفك كل رقم أو حرف.
- **التنبيهات:** اسحب شريط الحالة لأسفل. ينطق هاتفك كل التنبيهات.
- **الكتب والمزيد:** افتح كتابًا وملفًا ورسالة والمزيد غير ذلك. يقرأ هاتفك النص بصوت مرتفع (بحسب التطبيق).
- **المتصفحات:** لتمكين قراءة صفحات ويب في المتصفح بصوت مرتفع. تنقل بين الصفحات أو المقاطع أو الأسطر أو الكلمات أو الأحرف.

تلميح: تنقل خلال التطبيقات والقوائم لمعرفة كيفية عمل مخرجات الصوت المقروءة على هاتفك.

لإيقاف تشغيل TalkBack مؤقتًا/استئناف تشغيله:

- لوّح بيدك فوق مستشعر التقارب في أعلى هاتفك. لتنشيط هذه الميزة، المس تطبيقات ⊞ ← ⚙ **الإعدادات** ← **إمكانية الدخول** ← **TalkBack** ← **الإعدادات** ← **استخدام أداة استشعار التقارب**.
- عندما يكون "الاستكشاف باللمس" قيد التشغيل، مرر لأسفل ثم إلى اليمين لفتح قائمة السياق العام، ثم استخدم القائمة لإيقاف تشغيل TalkBack مؤقتًا.

الاستكشاف باللمس

استخدم "الاستكشاف باللمس" لتوسيع TalkBack ولتتم قراءة لمساتك بصوت مرتفع بينما تحرّك إصبعك على الشاشة.

لتشغيل الاستكشاف باللمس عندما يكون TalkBack نشطًا، المس تطبيقات ⊞ ← ⚙ **الإعدادات** ← **إمكانية الدخول** ← **TalkBack** ← **الإعدادات** ← **الاستكشاف باللمس**.

تلميح: عند تشغيل TalkBack للمرة الأولى، يسألك هاتفك ما إذا كنت تريد **تمكين الاستكشاف باللمس؟** المس **موافق** لتشغيله.

يغيّر الاستكشاف باللمس إيماءات اللمس الخاصة بالهاتف بحيث يمكن قراءة موقع لمساتك بصوت مرتفع.

التحكم والتخصيص
بدء التشغيل السريع: التحكم والتخصيص
تشغيل الشاشة وإيقاف تشغيلها وتأمينها وإلغاء تأمينها
المس
اضغط على
التحدث
التخصيص
إعدادات سريعة
Motorola Assist
إمكانية الدخول

- **المس** عنصرًا على الشاشة لسماع وصف له أو لقراءة نصه بصوت مرتفع.
- **انقر نقرًا مزدوجًا** في أي مكان على الشاشة لفتح آخر عنصر تم لمسه أو لتنشيطه.
- **مرر** باستخدام إصبعين للتمرير بين القوائم أو بين الشاشات.

تسمح لك إيماءات الاختصار بالتنقل في هاتفك بإيماءات تمرير بسيطة (على سبيل المثال، مرر لأعلى ثم إلى اليسار بحركة واحدة للانتقال إلى الشاشة الرئيسية). لرؤية هذه الاختصارات أو تغييرها، المس تطبيقات ⊞ ← ⚙ **الإعدادات** ← **إمكانية الدخول** ← **TalkBack** ← **الإعدادات** ← **إدارة الإيماءات**.

ملاحظة: يتم تفسير هذه الإيماءات بطريقة معينة في TalkBack. وقد تستخدم خدمات إمكانية الدخول الأخرى نفس الإيماءات لإجراءات مختلفة.

لتعلّم المزيد حول التنقل في هاتفك باستخدام الاستكشاف باللمس، المس تطبيقات ⊞ ← ⚙ **الإعدادات** ← **إمكانية الدخول** ← **TalkBack** ← **الإعدادات** ← **بدء برنامج "الاستكشاف باللمس" التعليمي**.

لإيقاف تشغيل الاستشكاف باللمس عندما يكون TalkBack نشطًا، المس تطبيقات ⊞ ← ⚙ **الإعدادات** ← **إمكانية الدخول** ← **TalkBack** ← **الإعدادات**، وقم بإلغاء تحديد **الاستكشاف باللمس**.

نظام Braille

امزج شاشتك التي تعتمد نظام Braille مع TalkBack للحصول على ملاحظات حول نظام Braille والكلام.

1. قم بتنزيل تطبيق BrailleBack من سوق Google Play (المس تطبيقات ⊞ ← **سوق Play**)، وقم بتثبيته على هاتفك.
2. المس التطبيقات ⊞ ← ⚙ **الإعدادات** ← **إمكانية الوصول** ← **BrailleBack**.
3. شغّل الشاشة التي تعتمد نظام Braille وعيّنها على وضع إقران بلوتوث.
4. على هاتفك، المس التطبيقات ⊞ ← ⚙ **الإعدادات** ← **بلوتوث**، ثم المس زر تشغيل بلوتوث لتحويله إلى تشغيل وابدأ البحث.
5. المس اسم الشاشة التي تعتمد نظام Braille لإقرانها بالهاتف.

اختصار إمكانية الدخول

استخدم إيماءات بسيطة لتقوم بسرعة بتنشيط Talkback وميزات أخرى مرتبطة بإمكانية الدخول على هاتفك. لمزيد من المعلومات، المس تطبيقات ⊞ ← ⚙ **الإعدادات** ← **إمكانية الدخول** ← **اختصارات تسهيل الدخول**.

معرّف المتصل

عندما تريد سماع اسم المتصل:

- **القراءة بصوت مرتفع:** يمكنك سماع الإعلان عن هوية المتصل-المس التطبيقات ⊞ ← ⚙ **الإعدادات** ← **إمكانية الوصول** ← **Talkback** ← **الإعدادات** ← **قول معرّف المتصل**.
- **نغمات الرنين:** عيّن نغمة رنين فريدة لجهة اتصال - المس تطبيقات ⊞ ← **أشخاص**، المس جهة الاتصال، ثم المس القائمة ⋮ ← **تعيين نغمة رنين**.

مستوى الصوت والاهتزاز

ابحث عن الميزة المطلوبة: التطبيقات ⊞ ← ⚙ **الإعدادات** ← **الصوت** ← **مستويات الصوت** أو **اهتزاز أثناء الرنين**

- **مستويات الصوت** تفتح شريط تمرير يتيح لك تعيين مستويات صوت مختلفة للموسيقى أو الفيديو ونغمة الرنين وتنبيهات الرسائل أو البريد الإلكتروني والتنبيهات.

التحكم والتخصيص
بدء التشغيل السريع: التحكم والتخصيص
تشغيل الشاشة وإيقاف تشغيلها وتأمينها وإلغاء تأمينها
المس
اضغط على
التحدث
التخصيص
إعدادات سريعة
Motorola Assist
إمكانية الدخول

- **اهتزاز أثناء الرنين** يحدد ما إذا كان الهاتف يهتز عند ورود مكالمات (حتى إذا تم تعيين الرنين على صامت).

التكبير/التصغير

تمتع بنظرة أقرب.

- **ضم إصبعين للتصغير أو التكبير:** قم بضم إصبعين للتصغير أو التكبير على الخرائط وصفحات الويب والصور - للتكبير، المس الشاشة بإصبعين ثم اسحبهما بعيدًا عن بعضهما البعض. للتصغير، اسحب إصبعيك في اتجاه بعضهما البعض.

تلميح: للتكبير، يمكنك أيضًا النقر نقرًا مزدوجًا.

- **تكبير الشاشة:** انقر ثلاث مرات فوق الشاشة للتكبير إلى ملء الشاشة، أو انقر ثلاث مرات باستمرار للتكبير مؤقتًا-المس التطبيقات ⊞ ← ⚙ **الإعدادات** ← **إمكانية الوصول** ← **إيماءات التكبير**.
- **نص كبير:** اعرض نصًا أكبر عبر هاتفك ككل-المس التطبيقات ⊞ ← ⚙ **الإعدادات** ← **إمكانية الوصول** ← **نص كبير**.
- **المتصفح:** اختر إعدادات التصغير/التكبير وإعدادات أخرى مرتبطة بإمكانية الوصول إلى المتصفح - المس تطبيقات ⊞ ← **Chrome** ← القائمة ⋮ ← **الإعدادات** ← **إمكانية الدخول**.

تلميح: استخدم **فرض تمكين التصغير/التكبير** للسماح بالتصغير/التكبير على كل صفحات ويب.

سطوع شاشة العرض

يقوم الهاتف بتعديل سطوع الشاشة تلقائيًا عندما تكون في أماكن ساطعة أو معتمة. لكن يمكنك تعيين مستوى السطوع الخاص بك بدلاً من ذلك:

ابحث عن الميزة المطلوبة: تطبيقات ⊞ ← ⚙ **الإعدادات** ← **الشاشة** ← **السطوع**، وقم بتعديل شريط التمرير لتعيين مستوى السطوع.

ملاحظة: يؤدي تعيين السطوع على مستوى مرتفع إلى خفض عمر بطارية الهاتف. لإطالة عمر البطارية لأقصى حد، المس **تلقائي** لتنشيط السطوع التلقائي.

شاشة اللمس والمفاتيح

لسماع صوت لمسات الشاشة أو الشعور بها، المس تطبيقات ⊞ ← ⚙ **الإعدادات** ← **الصوت**:

- **شاشة اللمس:** لسماع صوت النقر عند لمس شيء على الشاشة، حدد **أصوات اللمس**.
- **المفاتيح:** للشعور باهتزاز عند لمس مفتاح على لوحة المفاتيح التي تعمل باللمس، حدد **الاهتزاز عند اللمس**.
- **تأمين الشاشة:** لسماع صوت النقر عند تأمين أو إلغاء تأمين الشاشة، حدد **صوت تأمين الشاشة**.

الرسائل

لتسهيل عملية إدخال النص أكثر، استخدم ميزات مثل أحرف كبيرة تلقائيًا والتصحيح التلقائي والمزيد - المس تطبيقات ⊞ ← ⚙ **الإعدادات** ← **اللغة والإدخال** ثم المس ⚙ بجانب نوع لوحة المفاتيح. وبالطبع إذا كنت لا تريد الكتابة على الإطلاق، فاستخدم صوتك - المس 🎤 على لوحة المفاتيح التي تعمل باللمس.

التطبيقات

هل تريد المزيد؟ لا مشكلة. يوفر سوق Google Play الوصول إلى آلاف التطبيقات، والتي تحتوي الكثير منها على ميزات مفيدة فيما يتعلق بإمكانية الدخول.

ابحث عن الميزة المطلوبة: تطبيقات ⊞ ← **سوق Play**

المكالمات
بدء التشغيل السريع: المكالمات
إجراء المكالمات والرد عليها وإنهاؤها
المكالمات الأخيرة
المكالمات الثلاثية
رقم هاتفك
مكالمات الطوارئ

بدء التشغيل السريع: المكالمات

يمكنك طلب جهات الاتصال أو المكالمات الأخيرة أو الأرقام، جميعًا من تطبيق واحد.

ابحث عن الميزة المطلوبة: **الهاتف**

- لطلب جهة اتصال أو مكالمة حديثة، المسها.
- لفتح لوحة الاتصال، المس . أدخل رقمًا، ثم المس للاتصال به.

التلميحات والحيل

- **أثناء مكالمة:** تعتم شاشة اللمس لتجنب اللمسات العرضية. لتنشيطها، قم بإبعادها عن وجهك أو اضغط على زر الطاقة.
- **المهام المتعددة:** أثناء إجراء مكالمة، المس الرئيسية لإخفاء شاشة المكالمة والبحث عن رقم هاتف أو عنوان أو فتح تطبيقات أخرى. لإعادة فتح شاشة المكالمة، حرك شريط الحالة لأسفل والمس **مكالمة حالية**.
- **أشخاص:** للبحث في جهات الاتصال، المس **كل جهات الاتصال**.
- **جهة الاتصال المفضلة:** هل هناك شخص تتصل به دائمًا؟ المس تطبيقات والمس **الأدوات** في الأعلى، ثم المس مع الاستمرار أداة **طلب مباشر**. اسحبها إلى الشاشة الرئيسية ثم حدد جهة الاتصال. المس الأداة للاتصال بهذا الشخص.
- **البريد الصوتي:** يظهر في شريط الحالة عندما تتلقى بريدًا صوتيًا جديدًا. لسماع البريد الصوتي، المس **الهاتف**، ثم المس مع الاستمرار **1**.

إجراء المكالمات والرد عليها وإنهاؤها

عند إجراء مكالمة أو الرد عليها، تتوفر لديك خيارات:

- **إجراء مكالمة:** المس **الهاتف** لرؤية المكالمات الأخيرة والمفضلة وجهات الاتصال التي يتم الاتصال بها بشكل متكرر. حدد جهة اتصال أو رقمًا للاتصال به.

لطلب رقم، المس وأدخل رقمًا ثم المس للاتصال به.

لإدخال رمز الاتصال الدولي (+)، المس مع الاستمرار **0**. لإضافة توقف مؤقت أو انتظار بعد الأرقام، المس القائمة .

المكالمات
بدء التشغيل السريع: المكالمات
إجراء المكالمات والرد عليها وإنهاؤها
المكالمات الأخيرة
المكالمات الثلاثية
رقم هاتفك
مكالمات الطوارئ

- **الرد على مكالمة:** المس واسحب إلى .

مع تشغيل خاصية انتظار المكالمات، المس واسحب إلى للرد على المكالمة الجديدة ثم المس **تعليق المكالمة الحالية والرد** أو **إنهاء المكالمة الحالية والرد**.

- **تجاهل مكالمة:** المس واسحب إلى لإرسال المكالمة إلى البريد الصوتي. كما يمكنك الضغط على مفتاح الطاقة لتجاهل المكالمة أو اضغط على مفتاح مستوى الصوت لكتم صوت الرنين.
- **الرد برسالة نصية:** لإرسال رسالة معدة مسبقًا إلى مكالمة واردة، المس واسحب إلى . حدد رسالة لإرسالها على الفور.
- **إنهاء مكالمة:** المس .
- **أثناء مكالمة:** المس **كتم الصوت** في أسفل شاشة المكالمة لكتم صوت المكالمة. لإخفاء شاشة المكالمة، المس الرئيسية . لإعادة فتحها، حرك شريط الحالة لأسفل والمس **مكالمة حالية**.

ملاحظة: عند وضع الهاتف على أذنك، تظلم شاشة اللمس لمنع اللمسات العرضية. عند إبعاد الهاتف عن أذنك، تضيء الشاشة مرة أخرى.

قد تبقى شاشة اللمس مظلمة، أثناء المكالمة، إذا تمت تغطية المستشعر الموجود فوقها بالضبط. لا تستخدم الأغطية أو واقيات الشاشة (حتى الشفافة منها) التي تغطي هذا المستشعر.

المكالمات الأخيرة

عرض مكالماتك (الأحدث أولاً)، ثم الاتصال بها أو إرسال رسالة نصية أو تخزينها:

ابحث عن الميزة المطلوبة: **الهاتف** ←

- للاتصال برقم، المس على اليمين.
- لإرسال رسالة نصية أو تخزين رقم أو خيارات أخرى، المس الإدخال.
- لإزالة إدخال من سجل المكالمات، المسه ثم المس القائمة ← **إزالة من سجل المكالمات**.
- لمسح القائمة، المس القائمة ← **محو سجل المكالمات**.

المكالمات الثلاثية

أثناء إجراء مكالمة، يمكنك بدء مكالمة أخرى أو التبديل بينها أو ضمهما في مكالمة ثلاثية:

- للرد على مكالمة ثانية، المس واسحب إلى . لتجاهلها، المس واسحب إلى .

يتم تعليق المكالمة الأولى إذا قمت بالرد على المكالمة الثانية. للتبديل بين المكالمات، المس .

- لطلب مكالمة ثانية، المس وأدخل رقمًا ثم المس للاتصال به.

يتم تعليق المكالمة الأولى عندما تلمس . لدمج المكالمات بعد الرد على المكالمة الثانية، المس .

المكالمات
بدء التشغيل السريع: المكالمات
إجراء المكالمات والرد عليها وإنهاؤها
المكالمات الأخيرة
المكالمات الثلاثية
رقم هاتفك
مكالمات الطوارئ

رقم هاتفك

ابحث عن الميزة المطلوبة: تطبيقات ← **الإعدادات** ← **حول الهاتف** ← **الحالة** ← **رقم هاتفي**

مكالمات الطوارئ

ملاحظة: يقوم موفر الخدمات ببرمجة رقم هاتف طوارئ أو أكثر يمكنك الاتصال به تحت أي ظرف، حتى وإن كان الهاتف مؤمنًا. تختلف أرقام الطوارئ من دولة لأخرى. قد لا يعمل رقم (أرقام) الطوارئ المبرمج مسبقًا في كل المواقع وأحيانًا يتعذر إجراء مكالمة طوارئ بسبب مشكلات تتعلق بالشبكة أو البيئة أو التشويش.

1 المس **الهاتف** (إذا كان الهاتف مؤمّنًا، فالمس **مكالمة طوارئ** أو المس القائمة ← **مكالمة طوارئ**).

2 أدخل رقم الطوارئ.

3 المس للاتصال برقم الطوارئ.

ملاحظة: يمكن لهاتفك استخدام الخدمات التي تستند إلى المواقع (GPS وAGPS) لمساعدة خدمات الطوارئ في العثور عليك. انظر "**خدمات المواقع**" في المعلومات القانونية ومعلومات السلامة.

جهات الاتصال
بدء التشغيل السريع: جهات الاتصال
إنشاء جهات اتصال
الاتصال بجهات الاتصال أو إرسال رسالة نصية أو بريد إلكتروني إليها
المفضلة
تحرير جهات الاتصال أو حذفها أو إخفاؤها
الحصول على جهات الاتصال
مشاركة جهات اتصال
المجموعات
تفاصيلي

بدء التشغيل السريع: جهات الاتصال

يمكنك دمج معلومات من جهات اتصال Google™ والشبكات الاجتماعية الخاصة بك للوصول السريع لجميع من تعرفهم.

ابحث عن الميزة المطلوبة: تطبيقات ← **أشخاص**

- **الإنشاء:** المس في أسفل الشاشة.
- **التحرير أو الحذف:** المس جهة اتصال ثم المس القائمة ← **تحرير** أو **حذف**.
- **الاتصال أو إرسال رسالة نصية أو بريد إلكتروني:** المس جهة اتصال ثم المس أحد الخيارات.

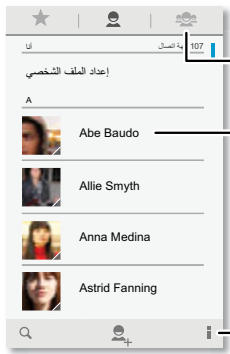

إنشاء مجموعات جهات اتصال وعرضها.

المس لعرض معلومات جهة الاتصال والاتصال وإرسال رسالة نصية والمزيد.

بحث في جهات الاتصال.

إضافة جهة اتصال.

فرز جهات الاتصال وتغيير الإعدادات والحسابات وغيرها.

التلميحات والحيل

- **المجموعات:** لعرض مجموعة من جهات الاتصال أو إنشائها، المس ثم المس المجموعة أو في أسفل الشاشة.
- **البحث في جهات الاتصال:** من الشاشة الرئيسية، ما عليك سوى لمس مربع بحث Google وإدخال اسم جهة الاتصال. في القائمة **أشخاص**، المس .
- **إرسال جهات اتصال:** المس جهة اتصال ثم المس القائمة ← **مشاركة** لإرسالها في رسالة أو عبر اتصال بلوتوث®.
- **الاختصارات:** المس تطبيقات والمس **الأدوات** في الأعلى ثم المس مع الاستمرار أداة **جهة الاتصال**. اسحبها إلى الشاشة الرئيسية ثم حدد جهة الاتصال التي تريد إنشاء اختصار لها.
- **مزامنة:** على هاتفك، المس تطبيقات ← **الإعدادات**. انتقل إلى قسم **الحسابات**، واختر حساب Google الخاص بك، ثم اضغط على اسم حسابك لمزامنته في حال ما لم يتم تحديثه مؤخرًا. كما يمكنك رؤية جهات الاتصال تلك على **www.gmail.com**.

للمساعدة في نقل جهات الاتصال، انظر **"من هاتف قديم إلى هاتف جديد"** أو انتقل إلى **www.motorola.com/TransferContacts**.

جهات الاتصال
بدء التشغيل السريع: جهات الاتصال
إنشاء جهات اتصال
الاتصال بجهات الاتصال أو إرسال رسالة نصية أو بريد إلكتروني إليها
المفضلة
تحرير جهات الاتصال أو حذفها أو إخفاؤها
الحصول على جهات الاتصال
مشاركة جهات اتصال
المجموعات
تفاصيلي

إنشاء جهات اتصال

ابحث عن الميزة المطلوبة: تطبيقات ← **أشخاص** ←

المس مربع نص لكتابة الاسم والتفاصيل. عند الانتهاء، المس ✓ **تم** في الأعلى.

ملاحظة: لاستيراد جهات اتصال أو تغيير مكان تخزينها، انظر "**الحصول على جهات الاتصال**".

الاتصال بجهات الاتصال أو إرسال رسالة نصية أو بريد إلكتروني إليها

ابحث عن الميزة المطلوبة: تطبيقات ← **أشخاص**

المس جهة اتصال لرؤية مزيد من الخيارات. تبعًا للمعلومات المتوفرة لديك عن الشخص، يمكنك الاتصال أو إرسال رسالة نصية أو إرسال بريد إلكتروني. يمكنك أيضًا استخدام التعرف على الصوت (انظر "**التحدث**").

المفضلة

يمكنك تعيين جهات الاتصال الأكثر استخدامًا كمفضلة، بحيث يمكنك الوصول إليها بشكل أسرع.

- لتعيين مفضلة، المس تطبيقات ← **أشخاص** وحدد جهة اتصال ثم المس ☆.
- لعرض المفضلة، المس تطبيقات ← **أشخاص** ← ★. تظهر جهات الاتصال المميزة بنجوم في أعلى الشاشة عندما تفتح شاشة الاتصال.

تحرير جهات الاتصال أو حذفها أو إخفاؤها

ابحث عن الميزة المطلوبة: تطبيقات ← **أشخاص**

- لتحرير جهة اتصال، المسها ثم المس القائمة ⋮ ← **تحرير**. المس حقلاً لتحريره. المس لاختيار صورة جهة الاتصال.
- لتعيين نغمة رنين شخصية لجهة الاتصال، المسها ثم المس القائمة ⋮ ← **تعيين نغمة رنين**.
- لحذف جهة الاتصال، المسها ثم المس القائمة ⋮ ← **حذف**.

ستصبح جهات الاتصال من الشبكات الاجتماعية مخفية إذا حددت **حذف**. لعرض جهات الاتصال هذه أو حذفها نهائيًا، استخدم تطبيق الشبكة الاجتماعية أو موقع الويب الخاص بها.

- لإخفاء جهات الاتصال من حساب أو مجموعة ضمن قائمة **الأشخاص**، المس القائمة ⋮ ← **جهات الاتصال المعروضة**. المس نوع حساب لعرضه. المس **تخصيص** لإلغاء تحديد الحسابات التي تريد دائمًا إخفاءها.

جهات الاتصال
بدء التشغيل السريع: جهات الاتصال
إنشاء جهات اتصال
الاتصال بجهات الاتصال أو إرسال رسالة نصية أو بريد إلكتروني إليها
المفضلة
تحرير جهات الاتصال أو حذفها أو إخفاؤها
الحصول على جهات الاتصال
مشاركة جهات اتصال
المجموعات
تفاصيلي

الحصول على جهات الاتصال

اجمع جميع جهات الاتصال الخاصة بك في مكان واحد.

- لإضافة جهات اتصال الشبكات الاجتماعية، المس تطبيقات ← **الإعدادات** وانتقل إلى قسم **الحسابات** والمس + **إضافة حساب**.
- لإضافة جهات اتصال البريد الإلكتروني الخاص بك، انظر "**البريد الإلكتروني**".

تلميح: إذا أضفت حساب **مزامنة الشركة**، فيمكنك إرسال رسائل إلى زملاء العمل، حتى إذا لم تكن جهات الاتصال الخاصة بهم مخزنة في جهات الاتصال لديك.

- لاستيراد جهات اتصال من بطاقة SIM (إذا لم يحدث ذلك تلقائيًا): المس تطبيقات ← **أشخاص** ← القائمة ← **استيراد/تصدير** ← **استيراد من بطاقة SIM**. المس **موافق** للتأكيد.
- لاستيراد جهات اتصال من الكمبيوتر، قم بتحميل جهات الاتصال إلى حساب Google™ على **http://contacts.google.com**. على الهاتف، المس تطبيقات ← **أشخاص** ← القائمة ← **الحسابات** ← **مزامنة تلقائية لبيانات التطبيق**. يمكنك أيضًا رؤية جهات الاتصال هذه على **http://mail.google.com**.

للمساعدة في نقل جهات الاتصال، انظر "**من هاتف قديم إلى هاتف جديد**".

مشاركة جهات اتصال

إرسال جهة اتصال باستخدام اتصال بلوتوث® أو البريد الإلكتروني أو Google Drive™:

ابحث عن الميزة المطلوبة: تطبيقات ← **أشخاص**

لإرسال جهة اتصال، المسها ثم المس القائمة ← **مشاركة** واختر كيفية إرسالها.

ملاحظة: لا يمكنك إرسال جهات اتصال الشبكة الاجتماعية.

المجموعات

قم بإنشاء مجموعات **جهات اتصال** (مثل "الأصدقاء" أو "العائلة" أو "زملاء العمل") ثم اعثر على جهات الاتصال بطريقة أسرع من خلال عرض مجموعة واحدة.

ابحث عن الميزة المطلوبة: تطبيقات ← **أشخاص** ←

لإنشاء مجموعة أو عرضها، المس ثم المس أسفل الشاشة.

تفاصيلي

ابحث عن الميزة المطلوبة: تطبيقات ← **أشخاص**

لتخزين ملف المستخدم الشخصي، المس **إعداد الملف الشخصي** أسفل **أنا** في أعلى قائمة جهات الاتصال.

الرسائل
بدء التشغيل السريع: الرسائل
قراءة رسائل نصية والرد عليها وإعادة توجيهها وحذفها
تعيين تطبيق المراسلة الافتراضي
البريد الإلكتروني
الدردشة باستخدام Google Hangouts™

بدء التشغيل السريع: الرسائل

ابق على اتصال بالرسائل والصور.

ابحث عن الميزة المطلوبة: تطبيقات ← **المراسلات**

- **إنشاء:** المس في أسفل الشاشة.
- **إرفاق:** عند كتابة رسالة، المس لإرفاق صورة أو فيديو أو ملف آخر.
- **إرسال:** المس لإرسال الرسالة.

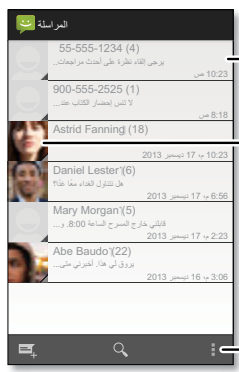

المس محادثة لفتحها.
المس مع الاستمرار لحذف الرسالة وغيرها.
المس صورة المرسل لإضافتها إلى جهات الاتصال.
إنشاء رسالة جديدة.
البحث في الرسائل.
تغيير التنبيهات وغيرها.

التلميحات والحيل

- **إعادة توجيه رسالة:** في محادثة، المس رسالة مع الاستمرار للحصول على مزيد من الخيارات مثل إعادة توجيهها.
- **حفظ الصور:** المس صورة مع الاستمرار لحفظها. لرؤية الصورة، المس تطبيقات ← **المعرض** ← **التنزيل**.
- **إدخال الصوت:** المس مربع النص ثم المس على لوحة المفاتيح.

تلميح: إذا لم تر على لوحة المفاتيح، فالمس تطبيقات ← **الإعدادات** ← **اللغة والإدخال** ← **كتابة البحث الصوتي في Google** لتنشيط إدخال الصوت.

- **إرسال رسالة نصية لأفضل أصدقائك:** استخدم أداة لإرسال رسالة نصية لجهة الاتصال المفضلة لديك بسرعة: المس تطبيقات ثم المس **الأدوات** في الأعلى ثم المس مع الاستمرار **رسالة مباشرة** لسحبها إلى الشاشة الرئيسية ثم اختر جهة اتصال.

قراءة رسائل نصية والرد عليها وإعادة توجيهها وحذفها

ابحث عن الميزة المطلوبة: تطبيقات ← **المراسلات**

- **فتح:** المس محادثة لفتحها.
- **المرفقات:** عند فتح رسالة تتضمن مرفق، المس المرفق لفتحه أو المسه مع الاستمرار لحفظه.
- **الرد:** افتح محادثة، ثم أدخل ردك في مربع النص في الأسفل.
- **إعادة التوجيه:** افتح محادثة والمس الرسالة التي تريدها باستمرار ثم المس **إعادة توجيه**.

الرسائل
بدء التشغيل السريع: الرسائل
قراءة رسائل نصية والرد عليها وإعادة توجيهها وحذفها
تعيين تطبيق المراسلة الافتراضي
البريد الإلكتروني
الدردشة باستخدام Google Hangouts™

- **حذف:** المس محادثة مع الاستمرار ثم المس 🗑 في الأسفل. أو افتح المحادثة والمس رسالة مع الاستمرار ثم المس **حذف**.
- **الإعدادات:** المس القائمة ⋮ ← **الإعدادات** لتغيير التنبيهات والخيارات الأخرى.

تعيين تطبيق المراسلة الافتراضي

يمكنك أيضًا استخدام Google Hangouts™ لإرسال الرسائل النصية وتلقيها.

لتعيين **Hangouts** أو **المراسلات** كتطبيق المراسلات الافتراضي:

ابحث عن الميزة المطلوبة: تطبيقات ⊞ ← ⚙ **الإعدادات** ← **المزيد** ← **تطبيق الرسائل القصيرة SMS الافتراضي**

للحصول على مزيد من المعلومات حول Google Hangouts، انظر "**الدردشة باستخدام Google Hangouts™**".

البريد الإلكتروني

يمكنك التحقق من البريد الإلكتروني. وكذلك إعداد الحسابات وإدارتها.

ابحث عن الميزة المطلوبة: تطبيقات ⊞ ← **Gmail** أو **بريد إلكتروني**

- **إضافة حسابات Gmail:** في المرة الأولى التي تقوم بها بتشغيل هاتفك، ربما تقوم بإعداد حساب Google أو تسجيل الدخول إليه — ويؤدي هذا إلى إعداد تطبيق **Gmail** لحساب واحد. لإضافة المزيد من حسابات Google، المس تطبيقات ⊞ ← ⚙ **الإعدادات**، انتقل إلى قسم **الحسابات** والمس **+ إضافة حساب** ← **Google**.

الرسائل
بدء التشغيل السريع: الرسائل
قراءة رسائل نصية والرد عليها وإعادة توجيهها وحذفها
تعيين تطبيق المراسلة الافتراضي
البريد الإلكتروني
الدردشة باستخدام Google Hangouts™

- **إضافة حسابات البريد الإلكتروني:** لإضافة حسابات **بريد إلكتروني** شخصية، اتبع المطالبات عند فتح التطبيق لأول مرة، أو المس تطبيقات ← **الإعدادات**، وانتقل إلى قسم **الحسابات**، ثم المس **إضافة حساب** ← **بريد إلكتروني**. بالنسبة لحسابات البريد الإلكتروني للعمل على Microsoft® Exchange server، المس **إضافة حساب** ← **الشركة** وأدخل التفاصيل من مسؤول تكنولوجيا المعلومات.
- **تغيير إعدادات الحساب:** لتغيير إعدادات حساب Gmail، المس تطبيقات ← **الإعدادات** ← **Google**.

  لتغيير إعدادات حساب البريد الإلكتروني، المس تطبيقات ← **الإعدادات** ← **بريد إلكتروني** ← **إعدادات الحساب**.
- **حذف حسابات:** لحذف حساب Gmail أو بريد إلكتروني، المس اسم الحساب ثم المس القائمة ← **إزالة الحساب**.

الدردشة باستخدام Google Hangouts™

قم بتسجيل الدخول باستخدام حساب Google لتبقى على اتصال بالأصدقاء والعائلة.

ابحث عن الميزة المطلوبة: تطبيقات ← **Hangouts**

- **بدء hangout جديد:** انقر فوق **+** (أو مرر سريعًا لليسار)، ثم انقر فوق اسم في قائمة أصدقائك. يمكنك إرسال رسالة نصية أو النقر فوق لإجراء مكالمة فيديو.
- **تغيير الإعدادات:** انقر فوق القائمة لعرض محادثات hangouts القديمة وتغيير صورة الملف الشخصي والإعدادات الأخرى وغير ذلك الكثير.
- **الدردشة من جهاز كمبيوتر:** يمكنك أيضًا الدردشة من كمبيوتر. تعرف على المزيد على **www.google.com/hangouts**.

الكتابة
بدء التشغيل السريع: الكتابة
إعدادات إدخال النص والقاموس
قص ونسخ ولصق

بدء التشغيل السريع: الكتابة

عند لمس مربع نص، كما في رسالة أو بحث، تتوفر لديك خيارات لوحة المفاتيح.

- **كتابة أو إيماءة:** أدخل الأحرف عن طريق النقر فوق حرف في المرة. أو أدخل كلمة عن طريق تتبع مسار من خلال الأحرف.
- **إغلاق لوحة المفاتيح:** المس ﹀.

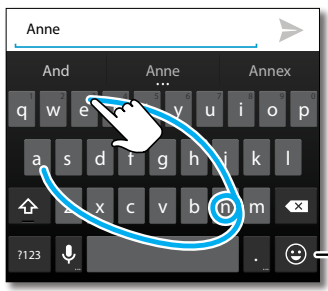

هل تريد عرض لوحة مفاتيح مختلفة؟ إنها تختلف حسب التطبيق. هذه للرسائل النصية.

إضافة وجوه رمزية وغيرها.

التلميحات والحيل

- **تغييرات لوحة المفاتيح:** تتغير لوحة المفاتيح التي تعمل باللمس تبعًا لما إذا كنت تقوم بإدخال رسالة نصية أو بريد إلكتروني أو نص آخر.
- **تحريك المؤشر:** المس موضع في النص لتحديد مكان المؤشر ثم اسحب السهم أسفل المؤشر لتحريكه.
- **القاموس:** لإضافة كلمة تدخلها بكثرة، أدخلها ثم المس الكلمة في قائمة الكلمات أسفل مربع النص ثم المس هناك مرة أخرى لإضافتها إلى القاموس.
- **الرموز:** المس مفتاح مع الاستمرار لإدخال الرقم أو الرمز الصغير في أعلاه. لإدخال العديد من الأرقام أو الرموز، المس ?123.
- **الأحرف المزدوجة:** ضع دائرة حول أحد الاحرف لإدخاله مرتين.
- **الأحرف الكبيرة:** المس ⇧ أو اسحبه إلى الحرف الذي تريد كتابته بشكل كبير.
- **الأحرف الخاصة:** المس حرفًا مع الاستمرار للاختيار من الأحرف الخاصة الأخرى.
- **التنبؤ بالكلمات:** أثناء قيامك بالكتابة، تظهر اقتراحات الكلمات أعلى لوحة المفاتيح. المس اقتراحًا لتحديده.
- **إدخال الصوت:** المس 🎤 على لوحة المفاتيح التي تعمل باللمس ثم قل ما تريد كتابته. يمكنك التحدث كيفما تشاء والتوقف متى شئت وإملاء علامات الترقيم لإنشاء جمل.
- **الاهتزاز:** ألا تريد اهتزاز المفاتيح عند الكتابة؟ المس تطبيقات ⊞ ← ⚙ **الإعدادات** ← **اللغة والإدخال**. ثم المس ⚙ بجوار **لوحة مفاتيح Google** ← **الاهتزاز عند الضغط على المفتاح**.

الكتابة
بدء التشغيل السريع: الكتابة
إعدادات إدخال النص والقاموس
قص ونسخ ولصق

إعدادات إدخال النص والقاموس

اختر نمط لوحة المفاتيح وحرر قاموس الكلمات التي يقترحها هاتفك:

ابحث عن الميزة المطلوبة: تطبيقات ← **الإعدادات** ← **اللغة والإدخال**

- لاختيار لوحة مفاتيح تعمل باللمس، المس **افتراضي**. للسماح بإدخال الصوت من لوحة المفاتيح، المس **كتابة البحث الصوتي في Google**.
- لتغيير تفضيلات لوحة المفاتيح، المس . يمكنك تغيير اللغة والترقيم التلقائي والمزيد.
- لإضافة الكلمات التي يقترحها الهاتف ويتعرف عليها أو تحريرها، المس **قاموس شخصي**.

قص ونسخ ولصق

يمكنك قص الأسماء أو أرقام الهواتف أو العناوين أو الاقتباسات أو أي شيء آخر ونسخه ولصقه في مربع نص.

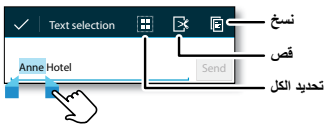

1 لتمييز كلمة، انقر عليها نقرًا مزدوجًا.

لتمييز المزيد من الكلمات، اسحب سهم المحدد في حافة التمييز.

2 المس الرموز للقص أو النسخ.

تلميح: المس الرموز مع الاستمرار لعرض التسميات.

3 افتح مربع النص المطلوب لصق النص إليه (حتى وإن كان ضمن تطبيق مختلف).

4 المس موضع ضمن مربع النص ثم المس مع الاستمرار لعرض الخيار **لصق**. المس **لصق** للصق النص.

بدء التشغيل السريع: المشاركة الاجتماعية

™Google+ يجعل الاتصال على الويب أشبه بكثير بالاتصال في العالم الفعلي. شارك أفكارك وروابطك وصورك مع الدوائر المناسبة.

ابحث عن الميزة المطلوبة: تطبيقات ⊞ ← **Google+**

فتح خيارات.

رؤية التنبيهات.

رؤية أصدقاء والبحث عنهم.

نقوم بإجراء تغييرات دائمًا. قد تبدو شاشتك مختلفة بعض الشيء. ربما تكون أفضل.

التلميحات والحيل

- **تحميل الصور:** المس تطبيقات ⊞ ← **المعرض** والمس صورة أو فيديو. اختر ← **Google+** وحدد حسابك.
- **إضافة أداة:** استخدم أداة لقراءة عمليات نشر Google+ سريعًا. المس تطبيقات ⊞ والمس **الأدوات** في الأعلى، ثم المس **عمليات نشر Google+** لسحبها إلى الشاشة الرئيسية.
- **مساعدة:** لمعرفة المزيد عن Google+، تفضل بزيارة **www.google.com/+**.
- **الشبكات الاجتماعية الأخرى:** يمكنك أيضًا استخدام Facebook® وTwitter وأكثر. افتح سوق Google Play للعثور على أحدث التطبيقات الرسمية والأدوات.
- **إزالة الحسابات:** لحذف حساب (مع جهات الاتصال والرسائل الخاصة به على الهاتف)، المس تطبيقات ⊞ ← **الإعدادات**، وانتقل إلى قسم **الحسابات** وحدد الحساب ثم المس القائمة ⋮ ← **إزالة الحساب**.

التصفح
بدء التشغيل السريع: Chrome™
اتصال الويب
الإشارات المرجعية
التنزيلات
خيارات المتصفح
التصفح والبحث الآمن

بدء التشغيل السريع: Chrome™

ابحث عن الميزة المطلوبة: تطبيقات ← Chrome

- **الانتقال إلى صفحة ويب:** المس شريط العناوين في أعلى الصفحة وأدخل عنوان.
- **إضافة إشارة مرجعية:** افتح شريط العناوين (اسحب لأسفل)، ثم المس القائمة ← ☆.
- **فتح إشارة مرجعية:** افتح شريط العناوين (اسحب لأسفل)، ثم المس القائمة ← **الإشارات المرجعية**.

التلميحات والحيل

- **اختصار صفحة ويب:** لإضافة اختصار لصفحة ويب على الشاشة الرئيسية، أثناء عرض صفحة ويب، المس القائمة ← **إضافة إلى الشاشة الرئيسية**.
- **اختصار في البحث في إنترنت:** في الشاشة الرئيسية، المس مربع بحث Google في الأعلى ثم أدخل عنوان موقع ويب.

  ملاحظة: إذا تعذر عليك الاتصال، فاتصل بموفر الخدمة.
- **مواقع الجوال:** تعرض لك بعض مواقع ويب تلقائيًا إصدارًا "للجوال" من الصفحة—إذا أردت عرض إصدارات الكمبيوتر القياسية لجميع موقع ويب، فالمس القائمة ← **Request desktop site**.
- **إعادة التحميل:** إذا لم يتم تحميل الصفحة بشكل صحيح، فالمس ↻.
- **مسح السجل:** في المتصفح، المس القائمة ← **الإعدادات** ← **الخصوصية** ← **مسح السجل** في أسفل الصفحة. ثم اختر السجل وذاكرة التخزين المؤقت وملفات تعريف الارتباط وخيارات أخرى.
- **مساعدة:** لمعرفة المزيد حول Google Chrome، المس القائمة ← **مساعدة** أو تفضل بزيارة **www.supportgoogle.com/chrome**.

اتصال الويب

للوصول إلى الويب، يستخدم الهاتف شبكة Wi-Fi (أو شبكة الهاتف المحمول في حالة عدم وجود شبكة Wi-Fi متصلة).

ملاحظة: قد يفرض موفر الخدمة رسومًا على تصفح الويب أو تنزيل البيانات عبر شبكة الهاتف المحمول.

للاتصال بشبكة Wi-Fi، انظر "**شبكات Wi-Fi**".

التصفح
بدء التشغيل السريع: Chrome™
اتصال الويب
الإشارات المرجعية
التنزيلات
خيارات المتصفح
التصفح والبحث الآمن

الإشارات المرجعية

للإشارة مرجعيًا إلى صفحة في المتصفح، المس القائمة ⋮ ← ☆.

للانتقال إلى إشارة مرجعية، المس القائمة ⋮ ← **الإشارات المرجعية** ثم المس الإشارة المرجعية.

التنزيلات

تحذير: يمكن أن تكون التطبيقات التي تم تنزيلها من الويب من مصادر غير معروفة. لحماية الهاتف والبيانات الشخصية، لا تقم بتنزيل تطبيقات إلا من Google Play.

لتنزيل ملف أو صورة أو صفحة ويب، المس تطبيقات ⊞ ← **Chrome** وانتقل إلى موقع الويب:

- **الملفات:** المس ارتباط التنزيل. لعرض الملف أو التطبيق، المس تطبيقات ⊞ ← **التنزيلات**.
- **الصور:** المس مع الاستمرار عليها لاختيار **حفظ الصورة**. لرؤية الصورة، المس تطبيقات ⊞ ← **المعرض** ← **التنزيل**.
- **التطبيقات والبرامج:** لتنزيل تطبيقات أو تحديثات الهاتف، انظر "**تنزيل تطبيقات**" أو "**تحديث الهاتف**".

خيارات المتصفح

لتغيير إعدادات أمن المتصفح وحجم النص وخيارات أخرى، المس القائمة ⋮ ← **الإعدادات**.

التصفح والبحث الآمن

تتبع ما يعرضه المتصفح وعمليات البحث باستمرار:

- **التصفح الخفي:** لفتح علامة تبويب لا تظهر في المتصفح أو سجل البحث، المس تطبيقات ⊞ ← **Chrome** ← القائمة ⋮ ← **علامة تبويب جديدة للتصفح الخفي**.
- **محو السجل:** لمسح سجل المتصفح والمعلومات المحفوظة الأخرى، المس تطبيقات ⊞ ← **Chrome** ← القائمة ⋮ ← **الإعدادات** ← **الخصوصية** ← **مسح السجل**.
- **الإكمال التلقائي:** عند إدخال اسمك في نموذج عبر الإنترنت، يمكن للمتصفح إدخال معلومات العنوان الخاص بك تلقائيًا. إذا لم تكن تريد ذلك، المس تطبيقات ⊞ ← **Chrome** ← القائمة ⋮ ← **الإعدادات** ← **تلقائي للنماذج**، ثم المس المفتاح في الأعلى لتحويله إلى الوضع إيقاف التشغيل.
- **النوافذ المنبثقة:** لإيقاف فتح النوافذ المنبثقة، المس تطبيقات ⊞ ← **Chrome** ← القائمة ⋮ ← **الإعدادات** ← **إعدادات المحتوى** ← **حظر النوافذ المنبثقة**.

الصور ومقاطع الفيديو
بدء التشغيل السريع: الصور ومقاطع الفيديو
التقاط الصور
تسجيل مقاطع الفيديو
الالتقاط الأمثل
عرض الصور ومقاطع الفيديو أو مشاركتها أو استخدامها
التقاط الشاشة

بدء التشغيل السريع: الصور ومقاطع الفيديو

التقط صورًا شديدة النقاء وشاركها بسهولة.

ابحث عن الميزة المطلوبة: تطبيقات ← **الكاميرا**

- **التقاط صورة:** المس أي مكان على الشاشة لالتقاط الصورة.
- **شاهدها:** اسحب إلى اليسار لمشاهدة معرض الصور.
- **شاركها:** اعرض صورة أو فيديو من المعرض، ثم المس مشاركة.

تلميح: عندما تكون في الكاميرا، اسحب إلى اليمين للتأثيرات والإعدادات. اسحب إلى اليسار لمشاهدة **المعرض**.

التلميحات والحيل

- **تسجيل فيديو:** المس في شاشة الكاميرا لبدء التسجيل. ثم المس لإيقاف التسجيل.
- **التقاط لقطة ثابتة أثناء فيديو:** المس أي مكان على الشاشة أثناء التسجيل لحفظ صورة.
- **عرض أو مشاركة أو حذف:** لفتح المعرض، اسحب شاشة الكاميرا لليسار. التقط صورة أو فيديو. اختر للمشاركة أو للحذف أو القائمة للحصول على مزيد من الخيارات مثل **اقتصاص** أو **تحرير**.
- **تغيير الإعدادات:** لفتح خيارات الكاميرا، اسحب شاشة الكاميرا لليمين.
- **تكبير/تصغير:** اسحب شاشة الكاميرا لأعلى أو لأسفل باستخدام إصبع واحد.
- **لقطة متعددة:** عندما تكون مستعدًا، المس شاشة الكاميرا مع الاستمرار لالتقاط مجموعة من الصور.
- **بانورامية:** لالتقاط لقطة بانورامية، اسحب شاشة الكاميرا لليمين لفتح الإعدادات، ثم المس . استخدم الإرشادات على الشاشة لتحريك الهاتف ببطء.
- **توضيح:** للحصول على صور ومقاطع فيديو أوضح، امسح عدسة الكاميرا بقطعة قماش ناعمة وجافة.
- **السحابة:** لمشاهدة كل الصور في السحابة، المس تطبيقات ← **الصور**.
- **طباعة:** هل تريد طباعة صورك؟ راجع "**طباعة**".

الصور ومقاطع الفيديو
بدء التشغيل السريع: الصور ومقاطع الفيديو
التقاط الصور
تسجيل مقاطع الفيديو
الالتقاط الأمثل
عرض الصور ومقاطع الفيديو أو مشاركتها أو استخدامها
التقاط الشاشة

التقاط الصور

ابحث عن الميزة المطلوبة: تطبيقات ← **الكاميرا**

المس أي مكان على شاشة الكاميرا لالتقاط الصورة.

تلميح: لإرسال صورة في رسالة نصية، اسحب شاشة الكاميرا لليسار لفتح المعرض والمس الصورة ثم اختر للمشاركة.

تسجيل مقاطع الفيديو

ابحث عن الميزة المطلوبة: تطبيقات ← **الكاميرا**، ثم المس

تتحول الكاميرا إلى كاميرا فيديو بشكل مؤقت وتبدأ التسجيل في الحال. المس لإيقاف التسجيل.

تلميح: لإرسال فيديو في رسالة نصية، اسحب شاشة الكاميرا لليسار لفتح المعرض والمس الفيديو ثم اختر للمشاركة.

الالتقاط الأمثل

وجّه والمس وتكون قد فعلتها. لكن عندما تريد شيئًا مختلفًا لحد ما، فعليك أن تجرِّب خيارات الكاميرا هذه.

تلميح: لفتح خيارات الكاميرا، اسحب شاشة الكاميرا لليمين.

الخيارات	
HDR	تشغيل تأثير HDR (النطاق الديناميكي العالي) للحصول على صور أفضل في حالات الإضاءة الصعبة، مثل الأماكن الخارجية.
فلاش	يتم تعيين **تشغيل** أو **إيقاف التشغيل** أو **فلاش تلقائي**.
حركة بطيئة	التقاط فيديو بطيء الحركة.
بانورامية	التقاط لقطة عريضة الزاوية. استخدم الإرشادات على الشاشة للتحريك ببطء أثناء التقاط الصورة.
علامة الموقع الجغرافي	وضع علامة بالموقع على الصور.
نغمة الغالق	تشغيل نقرة الغالق أو إيقاف تشغيلها.

الصور ومقاطع الفيديو
بدء التشغيل السريع: الصور ومقاطع الفيديو
التقاط الصور
تسجيل مقاطع الفيديو
الالتقاط الأمثل
عرض الصور ومقاطع الفيديو أو مشاركتها أو استخدامها
التقاط الشاشة

عرض الصور ومقاطع الفيديو أو مشاركتها أو استخدامها

ابحث عن الميزة المطلوبة: تطبيقات ← **المعرض**

- **تشغيل أو مشاركة أو حذف:** المس صورة مصغرة لفتحها، ثم اختر للمشاركة أو للحذف أو القائمة للمزيد.

  تلميح: لتحديد العديد من الملفات، افتح مجلد ثم المس صورة مع الاستمرار ثم المس صور أخرى.

- **تكبير/تصغير:** افتح صورة في المعرض ثم اسحب بإصبعين بعيدًا عن بعضهما أو باتجاه بعضهما على الشاشة.

  تلميح: قم بتحريك الهاتف جانبيًا للحصول على عرض شاشة عريضة.

- **الخلفية أو صورة جهة الاتصال:** افتح صورة ثم المس القائمة ← **تعيين الصورة كـ**.
- **تحرير:** افتح صورة ثم المس القائمة ← **تحرير**.
- **عرض الشرائح:** افتح مجلدًا ثم المس القائمة ← **عرض الشرائح**. لإيقاف عرض الشرائح، المس الشاشة.

  تلميح: لعرض عرض الشرائح على التلفزيون أو جهاز آخر، انظر "**الاتصال والنقل**".

التقاط الشاشة

شارك لقطة شاشة لقائمة تشغيل مفضلة لديك أو رصيد نقاط مرتفع حققته أو معلومات جهة اتصال صديق. إذا كان بإمكانك عرضها على هاتفك، فيمكنك مشاركتها مع أصدقائك.

لالتقاط صورة لشاشة الهاتف، اضغط مع الاستمرار على مفتاحي الطاقة وخفض مستوى الصوت في نفس الوقت.

لرؤية لقطة الشاشة، المس تطبيقات ← **المعرض** ← **لقطات الشاشة**.

أفلام Play والتليفزيون

البحث عن أفلام وعروض تلفزيونية وتأجيرها لمشاهدتها على الهاتف أو الجهاز اللوحي أو الكمبيوتر:

ابحث عن الميزة المطلوبة: تطبيقات ← **أفلام Play والتليفزيون**

للتسوّق أو التأجير أو المشاهدة على جهاز كمبيوتر، انتقل إلى **www.google.com/play** واختر "أفلام وتليفزيون".

YouTube™

شاهد مقاطع فيديو من مستخدمي YouTube في كل مكان - أو سجّل الدخول إلى حسابك لمشاركة مقاطع الفيديو الخاصة بك.

ابحث عن الميزة المطلوبة: تطبيقات ← **YouTube**

بدء التشغيل السريع: الموسيقى

تتوفر الموسيقى في كل مكان — اجعلها تتدفق، قم بشرائها، وحفظها وتشغيلها. يمكنك الاستماع إلى قوائم التشغيل وإنشاؤها في أي وقت.

ابحث عن الميزة المطلوبة: تطبيقات ← **موسيقى Play**

للوصول إلى الموسيقى الخاصة بك على Google Play باستخدام كمبيوتر، تفضل بزيارة **www.google.com/music**.

المس **استماع الآن** لرؤية التوصيات وغيرها.

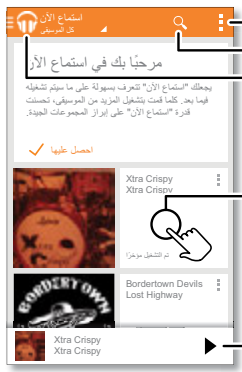

ضبط إعدادات الصوت وغيرها.

بحث عن الموسيقى وتنزيلها.

انتقال إلى مكتبة الموسيقى أو قوائم التشغيل.

المس ألبومًا لعرض مزيد من المعلومات.

المس لتشغيل الأغنية أو مرر سريعًا لليسار أو اليمين لرؤية غيرها في قائمة الانتظار.

التلميحات والحيل

- **مستوى الصوت:** اضغط على مفتاحي مستوى الصوت.
- **إخفاء مشغل الموسيقى:** لاستخدام تطبيق آخر أثناء تشغيل الموسيقى الخاصة بك، المس الرئيسية ⌂. للعودة إلى مشغل الموسيقى، حرك شريط الحالة لأسفل والمس عنوان الأغنية.
- **الشاشة الرئيسية:** تحكم في تشغيل الموسيقى من الشاشة الرئيسية بواسطة إضافة الأداة **Google Play Music**.
- **التسوق:** المس **تسوق** للتسوق للحصول على مزيد من الموسيقى. (إذا كنت لا ترى الخيار تسوق، فالمس أعلى يسار الشاشة أولاً.)
- **قوائم التشغيل:** المس القائمة ⋮ بجوار أغنية في المكتبة لإضافتها إلى قائمة تشغيل أو عرض خيارات أخرى. لتحرير قائمة تشغيل أو إعادة تسميتها أو حذفها، المس مع الاستمرار اسمها في مكتبة الموسيقى.
- **أثناء رحلة طيران:** اضغط مع الاستمرار على مفتاح الطاقة ← **وضع الطائرة** لإيقاف تشغيل جميع اتصالات الشبكة والاتصالات اللاسلكية والاستماع إلى الموسيقى أثناء الرحلة.
- **أنواع الملفات:** يمكن لهاتفك تشغيل ملفات MP3 وM4A وAAC وAAC+ وMIDI وWAV.

ملاحظة: حقوق الطبع والنشر—هل تمتلك الحق؟ اتبع القواعد دومًا. راجع **"حقوق طبع المحتوى ونشره"** في المعلومات القانونية ومعلومات السلامة.

بدء التشغيل السريع: الكتب

اقرأ الكتب، والمجلات، والصحف المفضلة لديك متى وحيثما أردت.

ابحث عن الميزة المطلوبة: تطبيقات ← **كتب Play**

التلميحات والحيل

- **قلب الصفحات:** أثناء قراءة الكتاب، اقلب الصفحات عن طريق تحريكها.
- **الصفحة الأخيرة:** عند فتح كتاب، يتم عرض آخر صفحة تمت قراءتها.
- **جدول المحتويات:** المس إحدى صفحات الكتاب، ثم المس القائمة ⋮ لفتح جدول المحتويات أو لتغيير العرض.
- **إغلاق:** للرجوع إلى قائمة الكتب، المس عنوان الكتاب في الأعلى.
- **التسوق:** لتسوق الكتب، المس تطبيقات ← **كتب Play** ← **تسوق**.

  تصفّح بحسب الفئة، أو المس 🔍 وابحث عن عنوان أو مؤلف. المس كتابًا لعرض التفاصيل. ثم المس سعر الكتاب لشرائه (أو المس **فتح** لفتح كتاب مجاني). بعد تأكيد عملية شراء، تتم إضافة الكتاب إلى المكتبة.
- **المجلات والمزيد:** المس تطبيقات ← **Play Newsstand**.

بدء التشغيل السريع: الألعاب

تنزيل أحدث الألعاب الممتعة والاستمتاع بلعبها.

ابحث عن الميزة المطلوبة: تطبيقات ← **ألعاب Play** ← **الحصول على الألعاب**

التلميحات والحيل

- **تحدي الأصدقاء:** يمكنك اللعب ضد أشخاص في دوائر Google+™ الخاصة بك. قم بالتمرير لأسفل إلى **اللاعبين** واختر شخصًا أو المس **إضافة أصدقاء**.
- **العثور على مزيد من الأصدقاء:** قم بالتمرير لأسفل إلى **الأشخاص الذين ربما تعرفهم** واختر شخصًا أو المس **عرض المزيد**.

بدء التشغيل السريع: تحديد الموقع والتنقل

اعثر على مقهى قريب واحصل على الاتجاهات أو استخدم التنقل الصوتي خطوة بخطوة بنظام GPS باستخدام Google Maps™ الذي تعرفه وتثق به.

ابحث عن الميزة المطلوبة: تطبيقات ← **خرائط** ←

أدخل ما تريد العثور عليه، ثم المسه لمعرفة المزيد من المعلومات والخيارات.

رؤية الأماكن المحفوظة وآخر عمليات البحث وغيرها الكثير.

الحصول على الاتجاهات وإرشادات التنقل.

مرر سريعًا إلى اليمين للإعدادات، لمعرفة كيفية استخدام التنقل وغيره.

رؤية موقعك الحالي.

التلميحات والحيل

- **البحث عن عنوان:** المس وأدخل عنوانًا أو شيئًا تبحث عنه، مثل "مطعم". تتحرك الخريطة لعرض العنوان أو الاقتراحات المحلية. المس ورقة المعلومات في الأسفل لرؤية مزيد من التفاصيل. أو المس الخيار استكشاف أو خدمات.
- **الحصول على الاتجاهات:** المس وأدخل مكانًا أو عنوانًا.
- **حفظ عنوان:** المس العنوان في ورقة معلومات العنوان أسفل الشاشة ثم المس النجمة.
- **تكبير/تصغير:** للتكبير أو التصغير، اسحب إصبعين باتجاه بعضهما أو بعيدًا عن بعضهما على الشاشة.
- **التدوير والإمالة:** قد بتدوير إصبعين على الخريطة لتدويرها أو اسحب لأسفل/أعلى لإمالتها.
- **إرسال موقعك:** لإخبار الآخرين بمكانك، المس الموقع على الخريطة ثم اختر **مشاركة**.
- **تحديد عنوان:** المس موضعًا على الخريطة مع الاستمرار لعرض أقرب عنوان.
- **الحصول على تعليمات الخريطة:** اسحب الخريطة إلى اليمين والمس **مساعدة**.

العمل
مزامنة الشركة
Quickoffice™
شبكة المكتب
Google Drive™
الساعة
التقويم
طباعة

مزامنة الشركة

إذا كنت تستخدم Microsoft® Office Outlook على كمبيوتر العمل، فيمكن للهاتف مزامنة البريد الإلكتروني والأحداث وجهات الاتصال باستخدام Microsoft Exchange server.

- لإضافة حساب **الشركة**، انظر "**البريد الإلكتروني**".
- لاختيار ما تريد مزامنته من حساب **الشركة**، المس تطبيقات ← **الإعدادات** ← **الشركة** والمس حسابك ثم اختر خيارات مثل **التقويم** أو **جهات الاتصال** أو **بريد إلكتروني**.

Quickoffice™

استخدم برنامج Quickoffice لعرض الملفات وتحريرها.

ابحث عن الميزة المطلوبة: تطبيقات ← **Quickoffice**

المس ملفًا أو مجلدًا لفتحه أو المس مع الاستمرار ملفًا لرؤية الخيارات. يمكنك تحرير معظم المستندات وجداول البيانات والعروض التقديمية:

- حدد موضع المؤشر بلمس النص.
- حدد نصًا بالنقر المزدوج عليه.
- لفتح لوحة مفاتيح أو تنسيق نص أو اختيار خيارات أخرى، المس القائمة.

شبكة المكتب

للاتصال بشبكة المكتب باستخدام اتصال شبكة ظاهرية خاصة، انظر "**الشبكات الظاهرية الخاصة (VPN)**".

Google Drive™

ضع جميع الصور ومقاطع الفيديو والمستندات الخاصة بك وغيرها بأمان في مكان واحد-خاص ما لم تختر مشاركته. وتكون متوفرة على Google Drive من جميع الأجهزة.

ابحث عن الميزة المطلوبة: تطبيقات ← **Drive**

الساعة

ابحث عن الميزة المطلوبة: تطبيقات ← **الساعة** ← (في أسفل اليسار)

- **المنبه:** المس منبهًا لتحريره أو المس + لإضافة منبه جديد.

  عندما يرن المنبه، المس واسحب إلى لإيقاف تشغيله أو المس واسحب إلى zZ للغفوة لمدة عشر دقائق.
- **الإعدادات:** لتغيير صوت المنبه أو فترة تأخير الغفوة أو إعدادات أخرى، المس القائمة ← **الإعدادات**.
- **المؤقت:** بالنسبة للمؤقت، المس .
- **ساعة التوقيف:** بالنسبة لساعة التوقيف، المس .
- **الساعة العالمية:** لمعرفة المناطق الزمنية الأخرى، المس .

تلميح: لمعرفة معاني الرموز، المسها مع الاستمرار. لتعيين التاريخ والوقت الحاليين والمنطقة الزمنية والتنسيقات، المس تطبيقات ← **الإعدادات** ← **التاريخ والوقت**.

العمل
مزامنة الشركة
Quickoffice™
شبكة المكتب
Google Drive™
الساعة
التقويم
طباعة

التقويم

مشاهدة الأحداث المخزنة على الهاتف وفي التقويمات، مثل Google Calendar™، كلها في مكان واحد.

ابحث عن الميزة المطلوبة: تطبيقات ← **التقويم**

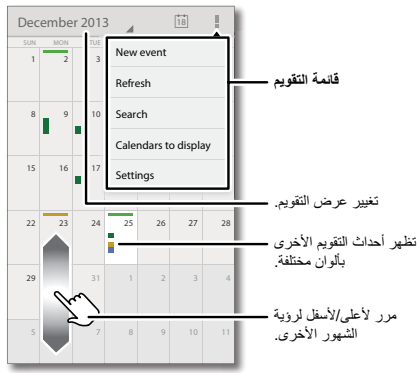

- **تغيير العرض:** المس التاريخ في الزاوية العلوية اليسرى لاختيار **يوم** أو **أسبوع** أو **شهر** أو **أجندة**.
- **الانتقال إلى تاريخ اليوم:** المس في أعلى الشاشة.
- **إضافة أحداث:** من أي عرض، المس القائمة ← **حدث جديد**، وأدخل تفاصيل الحدث ثم المس **تم**.
- **عرض الأحداث أو تحريرها أو حذفها:** المس حدث لفتحه ثم المس تحرير أو حذف .
- **عرض التقويمات أو إخفاؤها أو إضافتها:** المس القائمة ← **التقاويم المطلوب عرضها** لعرض تقويمات من حساب Google™ أو إخفاؤها. يمكنك استخدام كمبيوتر لإضافة تقويمات أو إزالتها على حساب Google على **www.google.com/calendar**.

تلميح: أضف أداة **التقويم** إلى الشاشة الرئيسية. المس تطبيقات ← **الأدوات** ثم المس مع الاستمرار أداة **التقويم**.

طباعة

لطباعة الصور والمستندات وغيرها من هاتفك، تحقق لمعرفة ما إذا كانت الشركة المصنّعة للطابعة لديها تطبيق على سوق Google Play. ثم المس تطبيقات ← **الإعدادات** ← **الطباعة** لبدء الاستخدام.

يمكنك أيضًا إرسال الصور والمستندات وغيرها إلى أي جهاز Android في السحابة أو إلى Google Drive. ما عليك سوى تنزيل تطبيق Cloud Print من سوق Google Play.

الاتصال والنقل
بدء التشغيل السريع: الاتصال والنقل
بلوتوث® لاسلكي
شبكات Wi-Fi
كبلات USB
مشاركة اتصال البيانات
استخدام البيانات
السحابة
الهاتف والكمبيوتر اللوحي
الشبكات الظاهرية الخاصة (VPN)
شبكة الجوال
وضع الطائرة

بدء التشغيل السريع: الاتصال والنقل

يمكنك توصيل الملحقات وأجهزة الكمبيوتر والشبكات والمزيد.

ابحث عن الميزة المطلوبة: تطبيقات ← **الإعدادات**

غيّر إعدادات Wi-Fi.

تحويل Wi-Fi أو بلوتوث إلى وضع تشغيل أو إيقاف التشغيل.

غيّر إعدادات بلوتوث.

تشغيل نقطة اتصال Wi-Fi محمولة وNFC وغيرها الكثير.

التلميحات والحيل

- **إعدادات سريعة:** قم بالوصول سريعًا إلى الإعدادات الأكثر استخدامًا. حرك شريط الحالة لأسفل والمس . انظر "**إعدادات سريعة**".
- **أجهزة بلوتوث®:** لتوصيل سماعة رأس أو لوحة مفاتيح أو جهاز بلوتوث آخر، المس **بلوتوث**.
- **شبكات Wi-Fi:** للاتصال، المس **Wi-Fi**.
- **نقطة اتصال Wi-Fi:** لجعل الهاتف نقطة اتصال، المس **المزيد** ← **الربط ونقطة الاتصال المحمولة**، ثم حدد **نقطة اتصال Wi-Fi محمولة**. يمكنك تغيير أمان نقطة الاتصال.
- **كبل USB:** يتيح لك منفذ USB الدقيق الموجود بالهاتف استبدال الوسائط والملفات الأخرى مع كمبيوتر متصل. لتغيير نوع اتصال USB، المس تطبيقات ← **الإعدادات** ← **التخزين** ← القائمة ← **اتصال USB بالكمبيوتر**.
- **الاتصالات التلقائية:** عندما يكون بلوتوث أو Wi-Fi في الوضع تشغيل، يعيد الهاتف الاتصال تلقائيًا بالأجهزة والشبكات المتوفرة التي استخدمها من قبل.
- **وضع الطائرة:** هل تحتاج إلى إيقاف تشغيل الاتصالات اللاسلكية سريعًا؟ حرك شريط الحالة لأسفل ثم المس ← **وضع الطائرة**.

  أو المس مع الاستمرار مفتاح الطاقة ← **وضع الطائرة**.
- **طباعة:** هل تريد طباعة الصور أو المستندات أو أشياء أخرى؟ راجع "**طباعة**".

الاتصال والنقل
بدء التشغيل السريع: الاتصال والنقل
بلوتوث® لاسلكي
شبكات Wi-Fi
كبلات USB
مشاركة اتصال البيانات
استخدام البيانات
السحابة
الهاتف والكمبيوتر اللوحي
الشبكات الظاهرية الخاصة (VPN)
شبكة الجوال
وضع الطائرة

بلوتوث® لاسلكي

تشغيل/إيقاف تشغيل بلوتوث

ابحث عن الميزة المطلوبة: تطبيقات ⊞ ← ⚙ **الإعدادات** ثم المس مفتاح **بلوتوث** لتحويله إلى الوضع تشغيل

تلميح: لإطالة عمر البطارية أو إيقاف الاتصالات، قم بتعيين مفتاح بلوتوث على إيقاف التشغيل عند عدم استخدامه.

توصيل الأجهزة

في **المرة الأولى** التي تقوم فيها بتوصيل جهاز بلوتوث، اتبع الخطوات التالية:

1 تأكد أن الجهاز الذي تقوم بالاقتران به في وضع قابل للاكتشاف (للحصول على تفاصيل، راجع الدليل المرفق مع الجهاز).

2 المس تطبيقات ⊞ ← ⚙ **الإعدادات** ← **بلوتوث**.

3 تأكد أن المفتاح الموجود في الأعلى في وضع تشغيل، ثم المس **البحث عن أجهزة**.

4 المس الجهاز الذي تم العثور عليه لتوصيله (إذا لزم الأمر، فالمس **اقتران** أو أدخل مفتاح مرور مثل **0000**).

تلميح: المس ⚙ بجوار الجهاز لإعادة تسميته.

عند اتصال الجهاز، يتحول مؤشر حالة بلوتوث إلى مصمت ✱.

من أجل **فصل** أو **إعادة توصيل** جهاز في أي وقت، قم بتشغيله أو إيقاف تشغيله وحسب.

ملاحظة: يؤدي استخدام جهاز محمول أو ملحق أثناء القيادة إلى تشتيت الانتباه وقد يكون مخالفًا للقوانين. التزم دائمًا بالقوانين وقُد بأمان.

إدارة الأجهزة

لإعادة توصيل هاتفك يدويًا بجهاز مقترن، المس اسم الجهاز في القائمة **الأجهزة المتاحة**.

لفصل الهاتف يدويًا من جهاز مقترن، المس اسم الجهاز في قائمة الأجهزة، ثم المس **موافق**.

لإزالة جهاز مقترن، المس ⚙ بجوار اسم الجهاز في قائمة **الأجهزة المقترنة** ثم المس **إلغاء الاقتران**.

لتغيير الاسم الذي يعرضه الهاتف على الأجهزة الأخرى، المس تطبيقات ⊞ ← ⚙ **الإعدادات** ← **بلوتوث**، وقم بتحويل بلوتوث إلى وضع التشغيل، ثم المس القائمة ⋮ ← **إعادة تسمية الهاتف**. أدخل اسمًا ثم المس **إعادة تسمية**.

السماح للأجهزة بالعثور على هاتفك

لتمكين جهاز بلوتوث من اكتشاف هاتفك:

1 المس تطبيقات ⊞ ← ⚙ **الإعدادات** ← **بلوتوث**.

2 المس اسم الهاتف في الأعلى للتبديل بين **ليس مرئيًا لأجهزة بلوتوث الأخرى** و**مرئي لجميع أجهزة بلوتوث القريبة** (لمدة دقيقتين).

نقل الملفات

- **الصور ومقاطع الفيديو:** افتح الصورة أو الفيديو، ثم المس ⟨ ← **بلوتوث**.
- **الأشخاص:** المس تطبيقات ⊞ ← **أشخاص** والمس شخصًا ثم المس القائمة ⋮ ← **مشاركة** ← **بلوتوث**.

الاتصال والنقل
بدء التشغيل السريع: الاتصال والنقل
بلوتوث® لاسلكي
شبكات Wi-Fi
كبلات USB
مشاركة اتصال البيانات
استخدام البيانات
السحابة
الهاتف والكمبيوتر اللوحي
الشبكات الظاهرية الخاصة (VPN)
شبكة الجوال
وضع الطائرة

شبكات Wi-Fi

تشغيل/إيقاف تشغيل Wi-Fi

ابحث عن الميزة المطلوبة: تطبيقات ⊞ ← ⚙ **الإعدادات** ثم المس مفتاح **Wi-Fi** لتعيينه على تشغيل.

تلميح: لإطالة عمر البطارية، قم بتعيين مفتاح Wi-Fi على إيقاف التشغيل عند عدم استخدامه.

الاتصال بالشبكات

للعثور على شبكات ضمن نطاقك:

1 المس تطبيقات ⊞ ← ⚙ **الإعدادات** ← **Wi-Fi**.

تلميح: لعرض إعدادات عنوان MAC و Wi-Fi للهاتف، المس القائمة ⋮ ← **متقدم**.

2 تأكد أن المفتاح الموجود في الأعلى في وضع تشغيل، ثم المس القائمة ⋮ ← **فحص**.

3 المس شبكة تم العثور عليها للاتصال بها (إذا لزم الأمر، فأدخل **SSID للشبكة** و**الأمان** و**كلمة المرور اللاسلكية** والمس **اتصال**).

عندما يكون هاتفك متصلاً، يظهر مؤشر حالة Wi-Fi في شريط الحالة.

ملاحظة: إذا رأيت علامة استفهام في مؤشر حالة Wi-Fi، فحرك شريط الحالة لأسفل ثم المس الشبكة وأدخل كلمة مرور الشبكة.

تلميح: عندما تكون Wi-Fi قيد التشغيل، يعيد الهاتف الاتصال تلقائيًا بالشبكات المتوفرة التي استخدمها من قبل.

إدارة الشبكات

لإزالة شبكة، المسها في القائمة ثم المس **نسيان**.

لإدارة الشبكات، المس تطبيقات ⊞ ← ⚙ **الإعدادات** ← **Wi-Fi** وقم بتشغيل Wi-Fi ثم المس القائمة ⋮ ← **إدارة الشبكات**.

نقطة اتصال Wi-Fi

يمكنك جعل هاتفك نقطة اتصال Wi-Fi لتوفير وصول إنترنت متنقل وملائم للأجهزة الأخرى التي تستخدم Wi-Fi.

ملاحظة: أبقِ جهازك اللوحي آمنًا. لحماية هاتفك ونقطة الاتصال من أي وصول غير مصرح به، يُوصى بشدة بإعداد أمان نقطة الاتصال (نوع WPA2 هو الأكثر أمانًا)، مع استخدام كلمة المرور.

ابحث عن الميزة المطلوبة: تطبيقات ⊞ ← ⚙ **الإعدادات** ← **المزيد** ← **الربط ونقطة الاتصال المحمولة** وحدد **نقطة اتصال Wi-Fi المحمولة**.

1 يقوم الهاتف بإيقاف تشغيل **Wi-Fi** ويستخدم شبكة المحمول للوصول إلى الإنترنت. المس **إعداد نقطة اتصال Wi-Fi** لإعداد الأمن:

- **SSID للشبكة**: أدخل اسمًا فريدًا لنقطة الاتصال.
- **الأمان**: حدد نوع الأمان الذي تريده: **مفتوح** أو **WPA2**. بالنسبة لـ **WPA2**، أدخل كلمة مرور فريدة والتي سيحتاجها الآخرون للوصول إلى نقطة اتصال Wi-Fi.

  ملاحظة: WPA2 موصى به من قبل IEEE.
- **نطاق تردد نقطة الاتصال**: إذا لاحظت تشويشًا بعد تنشيط نقطة الاتصال لفترة، فجرب قنوات مختلفة.

الاتصال والنقل
بدء التشغيل السريع: الاتصال والنقل
بلوتوث® لاسلكي
شبكات Wi-Fi
كبلات USB
مشاركة اتصال البيانات
استخدام البيانات
السحابة
الهاتف والكمبيوتر اللوحي
الشبكات الظاهرية الخاصة (VPN)
شبكة الجوال
وضع الطائرة

- **كلمة المرور**: قم بإنشاء كلمة مرور بها ثمانية أحرف على الأقل.

2 المس **حفظ** عند اكتمال الإعدادات.

عندما تكون نقطة اتصال Wi-Fi نشطة، يمكن للأجهزة الأخرى الممكّنة فيها تقنية Wi-Fi الاتصال عن طريق إدخال **SSID** الخاص بنقطة الاتصال وتحديد نوع **الأمن** وإدخال **كلمة المرور اللاسلكية**.

أوضاع Wi-Fi

بالنسبة للذين يريدون مزيدًا من الأمور التقنية، فإن هاتفك يدعم أوضاع Wi-Fi التالية: 802.11a، b، g، n.

كبلات USB

ملاحظة: حقوق الطبع والنشر—هل تمتلك الحق؟ اتبع القواعد دومًا. انظر "**حق طبع المحتوى ونشره**".

لتحميل الموسيقى أو الصور أو مقاطع الفيديو أو المستندات أو الملفات الأخرى من الكمبيوتر، قم بتوصيل الهاتف بالكمبيوتر بواسطة كبل USB. لتغيير نوع اتصال USB (إذا لزم الأمر)، المس تطبيقات ⊞ ← ⚙ **الإعدادات** ← **التخزين** ← القائمة ⋮ ← **اتصال USB بالكمبيوتر**.

تلميح: احرص على توصيل الهاتف بمنفذ USB ذي طاقة عالية. وتقع المنافذ بشكل نموذجي مباشرة على الكمبيوتر.

ملاحظة: عند أول استخدام لاتصال USB، قد يشير الهاتف إلى أنه يتم تثبيت برامج تشغيل. اتبع أية مطالبات تراها لإكمال التثبيت. قد يستغرق ذلك بضعة دقائق.

- بالنسبة لـ Microsoft® Windows® XP وWindows Vista وWindows 7: على الكمبيوتر، اختر ابدأ ثم حدد Windows Explorer من قائمة البرامج. في Windows Explorer، سيظهر هاتفك كمحرك أقراص متصل (جهاز تخزين كبير السعة) حيث يمكنك سحب الملفات وإسقاطها، أو سيظهر كجهاز MTP أو PTP يسمح لك باستخدام مشغل الوسائط من Windows لنقل الملفات. للمزيد من التعليمات أو ملفات برنامج التشغيل، تفضّل بزيارة **www.motorola.com/support**.
- بالنسبة لـ Apple™ Macintosh™: استخدم Android File Transfer، المتوفر على **www.android.com/filetransfer**.

مشاركة اتصال البيانات

يمكن للكمبيوتر الاتصال بالإنترنت من خلال شبكة الجوال للهاتف - تحتاج إلى كبل USB فقط.

تلميح: لمشاركة اتصال Wi-Fi، انظر "**نقطة اتصال Wi-Fi**".

1 صل الهاتف بالكمبيوتر باستخدام كبل USB.

ملاحظة: إذا كان الكمبيوتر يستخدم نظام تشغيل أقدم من Microsoft® Windows® 7 أو Apple™ Macintosh™ OSX، فقد يتطلب تكوينًا خاصًا.

2 على هاتفك، المس تطبيقات ⊞ ← ⚙ **الإعدادات**، ثم تأكد من تعيين مفتاح **Wi-Fi** على إيقاف التشغيل.

3 في **إعدادات**، المس **الربط ونقطة اتصال الهاتف المحمول**، ثم حدد **ربط USB** لبدء الاتصال.

لإيقاف الاتصال، قم بإلغاء تحديد **ربط USB**، ثم افصل هاتفك عن الكمبيوتر.

الاتصال والنقل
بدء التشغيل السريع: الاتصال والنقل
بلوتوث® لاسلكي
شبكات Wi-Fi
كبلات USB
مشاركة اتصال البيانات
استخدام البيانات
السحابة
الهاتف والكمبيوتر اللوحي
الشبكات الظاهرية الخاصة (VPN)
شبكة الجوال
وضع الطائرة

استخدام البيانات

يمكنك تتبع كمية البيانات التي تم تحميلها وتنزيلها بواسطة هاتفك.

ابحث عن الميزة المطلوبة: تطبيقات ⊞ ← ⚙ **الإعدادات** ← **استخدام البيانات**

يعرض هاتفك مخطط استخدام البيانات. أسفل المخطط، تظهر التطبيقات مرتبة من الأعلى استخدامًا للبيانات إلى الأقل. كما يمكن أن تستخدم التطبيقات ذات البيانات الكثيرة طاقة بطارية كبيرة.

إيقاف تشغيل/تشغيل المزامنة التلقائية ورؤية نقاط اتصال الجوال وغيرها.

اسحب الأشرطة البيضاء لتغيير نطاقات البيانات.

انقر فوق أحد التطبيقات لعرض بيانات الخلفية أو تقييدها.

تقوم بعض البيانات بإرسال بيانات في الخلفية لا تراها، مثل البريد الإلكتروني الذي يمكنه التحقق من وجود بريد جديد. إذا أردت إيقاف التطبيق عن القيام بذلك، فالمسه ثم حدد **تقييد بيانات الخلفية**.

لإيقاف تشغيل بيانات الخلفية لجميع التطبيقات، ما عليك سوى لمس القائمة ⋮ ← **تقييد بيانات الخلفية**.

ملاحظة: يتم تقديم معلومات الاستخدام لمساعدتك على إدارة هاتفك. قد لا يتوافق ذلك مع الكميات التي يفرض موفر الخدمة رسومًا بموجبها حيث لا يتم قياسها بنفس الطريقة.

السحابة

حساب واحد يتمتع بإمكانية الوصول إلى كل شيء في كل مكان—الهاتف، الكمبيوتر اللوحي، الكمبيوتر

مزامنة حساب Google

عند تسجيل الدخول إلى نفس حساب Google، يمكن لجميع الأجهزة الوصول إلى نفس التطبيقات والأفلام والكتب والموسيقى من Google Play—بالإضافة إلى أنك تشارك نفس خدمات Gmail و™Google Calendar وخدمات Google mobile الأخرى. لإضافة حسابات إلى هاتفك، المس تطبيقات ⊞ ← ⚙ **الإعدادات**، ثم انتقل إلى قسم **الحسابات**، والمس ＋ **إضافة حساب** ← **Google**.

الهاتف والكمبيوتر اللوحي

يمكن أن يعمل الهاتف والكمبيوتر اللوحي اللذان يستخدمان Android معًا لمساعدتك على الاستفادة على النحو الأكبر من كليهما:

- **نقل الوسائط والملفات:** نسخ الملفات إلى هاتفك ونقلها إلى أجهزة أخرى عبر بلوتوث أو Wi-Fi—انظر "**نقل الملفات**".
- **نقطة اتصال الهاتف:** إذا كان لديك كمبيوتر لوحي مزود بتقنية Wi-Fi، فقم بتحويل الهاتف إلى نقطة اتصال Wi-Fi لتمكين الكمبيوتر اللوحي من الوصول إلى الإنترنت في أي مكان—انظر "**نقطة اتصال Wi-Fi**".

الاتصال والنقل
بدء التشغيل السريع: الاتصال والنقل
بلوتوث® لاسلكي
شبكات Wi-Fi
كبلات USB
مشاركة اتصال البيانات
استخدام البيانات
السحابة
الهاتف والكمبيوتر اللوحي
الشبكات الظاهرية الخاصة (VPN)
شبكة الجوال
وضع الطائرة

- **ملحقات بلوتوث®**: إذا كان لديك لوحة مفاتيح أو ملحقات أخرى تعمل بتقنية بلوتوث لاستخدامها مع الكمبيوتر اللوحي، فتذكر أنه يمكنك استخدامها مع هاتفك أيضًا. لتوصيلها، انظر "**بلوتوث® لاسلكي**".

الشبكات الظاهرية الخاصة (VPN)

تتيح لك شبكة VPN الوصول إلى ملفات على شبكة مؤمنة (مثل شبكة مكتب تستخدم جدار الحماية). اتصل بمسؤول الشبكة لطلب إعدادات شبكة VPN وأية تطبيقات إضافة أو متطلبات أخرى.

لإدخال إعدادات VPN، المس تطبيقات ⊞ ← ⚙ **الإعدادات** ← **المزيد** ← **VPN**. اختر نوع شبكة VPN وأدخل الإعدادات من مسؤول الشبكة. يتم تخزين الشبكة في قائمة **VPN** بحيث يمكنك تحديدها متى أردت الاتصال بها.

شبكة الجوال

ينبغي ألا تحتاج إلى تغيير أية إعدادات شبكة. اتصل بموفر الخدمة للحصول على مساعدة.

لرؤية خيارات إعدادات الشبكة، المس تطبيقات ⊞ ← ⚙ **الإعدادات** ← **المزيد** ← **شبكات الجوال**.

وضع الطائرة

استخدم وضع السفر بالطائرة لإيقاف كل الاتصالات اللاسلكية - إنها ميزة مفيدة أثناء الطيران. اضغط مع الاستمرار على مفتاح التشغيل ← **وضع الطائرة**.

ملاحظة: عند تحديد وضع الطائرة، يتم تعطيل جميع الخدمات اللاسلكية. يمكنك عندئذٍ إعادة تشغيل Wi-Fi و/أو بلوتوث® إذا سمحت شركة خطوط الطيران بذلك. يستمر إيقاف تشغيل بعض خدمات الصوت والبيانات اللاسلكية (مثل المكالمات والرسائل النصية) في وضع الطائرة. يظل بإمكانك إجراء مكالمات طوارئ إلى رقم الطوارئ الخاص بمنطقتك.

الحماية
بدء التشغيل السريع: الحماية
تأمين الشاشة
تأمين SIM
تشفير الهاتف
النسخ الاحتياطي والاستعادة
إعادة التعيين

بدء التشغيل السريع: الحماية

تأكد أن معلوماتك محمية في حالة فقد الهاتف أو سرقته.

ابحث عن الميزة المطلوبة: تطبيقات ⊞ ← ⚙ **الإعدادات** ← **الأمن**

إن أسهل طريقة لحماية الهاتف هي استخدام **تأمين الشاشة**. يمكنك اختيار خاصية التعرف على الوجه أو النقش أو رقم التعريف الشخصي أو خيارات أخرى لإلغاء تأمين الهاتف.

لتأمين الشاشة، يمكنك استخدام التعرف على الوجه أو نقش أو كلمة مرور أو خيارات أخرى.

إضافة بعض المعلومات لعرضها على شاشة التأمين.

تشفير البيانات المخزنة على هاتفك الذكي.

التلميحات والحيل

- **إلغاء تأمين الجهاز بالوجه:** قم بإلغاء تأمين الهاتف بالنظر إليه. المس تطبيقات ⊞ ← ⚙ **الإعدادات** ← **الأمن** ← **تأمين الشاشة** ← **إلغاء تأمين الجهاز بالوجه** واتبع المطالبات.
- **نسيان النقش أو رقم التعريف الشخصي أو كلمة المرور:** إذا نسيت النقش أو رقم التعريف الشخصي أو كلمة المرور، فيمكنك إدخال البريد الإلكتروني لحسابك على Google™ وكلمة المرور لإلغاء تأمين الهاتف (انظر "**لا يمكن إلغاء التأمين؟**").

تأمين الشاشة

للإبقاء على الهاتف آمنًا، يمكنك تأمين شاشة اللمس عندما تنتقل إلى وضع السكون.

ابحث عن الميزة المطلوبة: تطبيقات ⊞ ← ⚙ **الإعدادات** ← **الأمن** ← **تأمين الشاشة**، ثم حدد نوع التأمين:

- **لا شيء**: إيقاف تشغيل تأمين الشاشة.
- **تمرير**: المس 🔒 واسحب إلى الدائرة الخارجية التي تظهر.
- **إلغاء تأمين الجهاز بالوجه**: النظر إلى الهاتف لإلغاء تأمينه.

اتبع المطالبات لالتقاط وجهك وأدخل رقم التعريف الشخصي أو كلمة المرور (للنسخ الاحتياطي أو تغيير إعدادا التأمين). عندما تعتم الشاشة، اضغط على مفتاح الطاقة ثم عدل وجهك بحيث يأتي ضمن إطار المربع في الأسفل لإلغاء التأمين.

ملاحظة: إن هذه الميزة أقل أمانًا من النقش أو رقم التعريف الشخصي أو كلمة المرور.

- **النقش**: رسم نقش لإلغاء التأمين.
- **رقم التعريف الشخصي**: إدخال من أربعة إلى ستة عشر رقمًا لإلغاء التأمين.

الحماية
بدء التشغيل السريع: الحماية
تأمين الشاشة
تأمين SIM
تشفير الهاتف
النسخ الاحتياطي والاستعادة
إعادة التعيين

- **كلمة المرور:** إدخال من أربعة إلى ستة عشر حرفًا أو رقمًا أو رمزًا لإلغاء التأمين.

لتغيير موعد انتقال شاشة اللمس إلى وضع السكون، انظر "**مفتاح الطاقة**".

ملاحظة: يمكنك إجراء مكالمات طوارئ من هاتف مؤمّن (انظر "**مكالمات الطوارئ**"). يستمر الهاتف المؤمّن في الرنين، **لكن عليك إلغاء التأمين للردّ**.

لا يمكن إلغاء التأمين؟

إلغاء تأمين الجهاز بالوجه: إذا لم يتعرف الهاتف على وجهك، فستطالب بإدخال النقش أو رمز PIN الاحتياطي لإلغاء تأمينه.

النقش أو رقم التعريف الشخصي أو كلمة المرور: إذا نسيت النقش أو رقم التعريف الشخصي أو كلمة المرور، فيمكنك إدخال البريد الإلكتروني لحسابك على Google™ وكلمة المرور لإلغاء تأمين الهاتف.

إذا لم يكن لديك حساب Google على هاتفك، فاتصل بموفر الخدمة لإعادة تعيين الجهاز على إعدادات المصنع.

تحذير: ستؤدي إعادة التعيين على إعدادات المصنع إلى مسح كافة البيانات الموجودة على الهاتف.

تأمين SIM

تنبيه: في حالة إدخال رقم التعريف الشخصي لبطاقة SIM ثلاث مرات بشكل غير صحيح، يقوم الهاتف بتأمين بطاقة SIM ويسأل عن رمز إلغاء تأمين رقم التعريف الشخصي. اتصل بموفر الخدمة للحصول على رمز إلغاء تأمين رقم التعريف الشخصي.

لا يلزم استخدام هذه الميزة، لكن لتعيين رقم التعريف الشخصي لبطاقة SIM الذي يجب عليك إدخاله عند تشغيل الهاتف، المس تطبيقات ⊞ ← ⚙ **الإعدادات** ← **الأمن** ← **إعداد تأمين بطاقة SIM** ← **تأمين بطاقة SIM card**.

لتعيين رمز PIN لبطاقة SIM، أدخل رمزًا مكونًا من 4 أحرف. لتغيير الرمز، اختر **تغيير رقم التعريف الشخصي لبطاقة SIM**.

تشفير الهاتف

تنبيه: إذا نسيت رمز التشفير، فلا يمكنك استعادة البيانات المخزنة على الهاتف أو بطاقة الذاكرة. يستغرق تشفير الملفات ساعة أو أكثر. اترك الهاتف متصلاً بالقابس وتوخ الحذر بحيث لا تقاطع العملية.

يحمي التشفير الحسابات والإعدادات والتطبيقات والملفات الموجودة على الهاتف بحيث لا يمكن للأشخاص الوصول إليها إذا تمت سرقة الهاتف.

لا يلزمك استخدام هذه الميزة، لكن لتشفير الهاتف وطلب رقم تعريف شخصي أو كلمة مرور متى قمت بتشغيل الهاتف، المس تطبيقات ⊞ ← ⚙ **الإعدادات** ← **الأمن** ← **تشفير الهاتف**.

النسخ الاحتياطي والاستعادة

يتم إجراء نسخ احتياطي لبيانات حساب Google عبر الإنترنت. إذا قمت بإعادة تعيين الهاتف أو استبداله، فما عليك سوى تسجيل الدخول إلى حساب Google لاستعادة جهات الاتصال والأحداث والتفاصيل الأخرى التي قمت بمزامنتها مع الحساب. لاختيار ما يتم مزامنته مع الحساب، المس تطبيقات ⊞ ← ⚙ **الإعدادات** ← **Google** والمس حساب Google وحدد الأشياء المطلوب مزامنتها. الرجاء ملاحظة أنه لن تتم استعادة الرسائل النصية وسجلات المكالمات والعناصر المخزنة على هاتفك. لاستعادة تطبيقات سوق Google Play، انظر "**العناية بالتطبيقات**".

الحماية
بدء التشغيل السريع: الحماية
تأمين الشاشة
تأمين SIM
تشفير الهاتف
النسخ الاحتياطي والاستعادة
إعادة التعيين

إعادة التعيين

لإعادة تعيين هاتفك على إعدادات المصنع ومسح جميع البيانات الموجودة على الهاتف، المس تطبيقات ← **الإعدادات** ← **الخصوصية** ← **إعادة الضبط بحسب بيانات المصنع** ← **إعادة تعيين الهاتف**.

تحذير: سيتم حذف جميع التطبيقات التي تم تنزيلها وبيانات المستخدم الموجودة على هاتفك. ولن يتم حذف البيانات الموجودة في السحابة.

الحصول على مساعدة

يوجد المزيد من التعليمات والتحديثات والمعلومات هنا:

- **البرامج التعليمية والمساعدة:** المس تطبيقات ← **مساعدة** للحصول على البرامج التعليمية التفصيلية أو الدردشة مع الأشخاص الذين يمكنهم المساعدة.
- **كل ما يخص Moto E:** احصل على برامج الكمبيوتر وأدلة المستخدم وغيرها الكثير على **www.motorola.com/mymotoe**.
- **الملحقات:** ابحث عن ملحقات لهاتفك على **www.motorola.com/mobility**.
- **التطبيقات:** المس تطبيقات ← **سوق Play**.
- **الأخبار:** احصل على آخر الأخبار والتطبيقات والتلميحات والحيل ومقاطع الفيديو والمزيد—انضم إلينا على:

YouTube™ www.youtube.com/motorola

Facebook® www.facebook.com/motorola

Twitter www.twitter.com/motorola

Google+™ www.google.com/+Motorola

التلميحات والحيل

- **مساعدة Google™**: في كل تطبيق من تطبيقات Google، يمكنك لمس القائمة ← **مساعدة**. كما يمكنك عرض مراكز مساعدة Google عبر إنترنت على **www.google.com/support**.

استكشاف الأخطاء وإصلاحها
إصلاح الأعطال
الصيانة والإصلاحات

إصلاح الأعطال

في حالة توقف الهاتف عن الاستجابة للمسات وضغطات المفاتيح وهو أمر بعيد الاحتمال، جرب إعادة التشغيل-اضغط مع الاستمرار على مفتاح التشغيل حتى تظلم الشاشة وتتم إعادة تشغيل هاتفك.

الصيانة والإصلاحات

إذا كانت لدية استفسارات أو تريد مساعدة، فنحن هنا لمساعدتك.

انتقل إلى **www.motorola.com/support**، حيث يمكنك الاختيار من بين عدد من خيارات الاهتمام بالعملاء.

إذا كانت لدية استفسارات أو تريد مساعدة، فنحن هنا لمساعدتك.

معلومات حول السلامة والمعلومات التنظيمية والقانونية
استخدام البطارية وإرشادات الأمان
شحن البطارية
الملحقات التي توفرها جهات أخرى
احتياطات أثناء القيادة
النوبات المرضية وحالات الضعف والإجهاد العيني
تنبيه حول استخدام أعلى مستوى صوت
الحركات المتكررة
الأطفال
القطع الزجاجية
الاستخدام والعناية
تحذيرات الاستخدام
طاقة التردد اللاسلكي (RF)
معلومات تنظيمية
بيان التوافق مع توجيهات الاتحاد الأوروبي
إشعار FCC إلى المستخدمين
إشعارات البرامج
خدمات المواقع
الملاحة
التخلص وإعادة التصنيع
حقوق النشر للبرامج
حق طبع المحتوى ونشره
معلومات برنامج المصدر المفتوح
الصيانة والإصلاحات
الضمان المحدود العالمي
حقوق النشر والعلامات التجارية

استخدام البطارية وإرشادات الأمان

تحذير: يحتوي جهازك المحمول على بطارية يجب إزالتها فقط بواسطة أحد مراكز الخدمة أو إعادة التصنيع المعتمدة من Motorola.

- لا تحاول إزالة البطارية أو استبدالها بنفسك. فقد تؤدي محاولة إزالة البطارية أو استبدالها إلى إتلاف البطارية وقد تتسبب في حدوث حريق وإصابة.
- لا تحاول فك الهاتف الخاص بك أو إصلاحه. فقد تؤدي محاولة فك الهاتف أو إصلاحه إلى إتلاف البطارية وقد تتسبب في حدوث حريق وإصابة.
- لا تقم بسحق الهاتف أو ثنيه أو تعريضه للحرارة أو للسوائل. فقد يؤدي هذا إلى إتلاف البطارية وقد يتسبب في حدوث حريق وإصابة.

شحن البطارية

ملاحظات لشحن بطارية المنتج:

- خلال الشحن، اجعل جهازك المحمول والشاحن على درجة حرارة تقترب من درجة حرارة الغرفة للحصول على شحن فعال للبطارية.
- لا تكون البطاريات الجديدة مشحونة بالكامل.
- قد تستغرق البطاريات الجديدة أو البطاريات المخزنة لمدة طويلة وقتًا أطول في الشحن.
- تتضمن بطاريات Motorola وأنظمة الشحن الخاصة بها دارة كهربائية تحمي البطارية من التلف الناتج من الشحن الزائد.

الملحقات التي توفرها جهات أخرى

إن استخدام ملحقات توفرها جهة أخرى، بما في ذلك، على سبيل المثال لا الحصر، البطاريات والشواحن وسماعات الرأس والأغطية والعلب وواقيات الشاشة وبطاقات الذاكرة، قد يؤثر على أداء الجهاز المحمول. إن استخدام بطارية أو شاحن غير معتمد من Motorola قد يؤدي إلى حدوث حريق أو انفجار أو تسرب أو أي مخاطر أخرى. لا يغطي ضمان Motorola الأضرار التي تلحق بالهاتف نتيجة استعمال بطاريات و/أو شواحن غير معتمدة من Motorola. للحصول على قائمة بملحقات Motorola، يُرجى زيارة موقع www.motorola.com/us/consumers/Accessories/accessories,en_US,sc.html (باللغة الإنجليزية فقط).

احتياطات أثناء القيادة

إن القيادة المسؤولة والآمنة هي مسؤوليتك الأساسية عند قيادة أية مركبة. فقد يؤدي إجراء المكالمات أو استخدام التطبيقات أثناء القيادة إلى حدوث تشتيت، وقد يكون ذلك محظورًا أو مقيدًا في بعض المناطق - التزم دومًا بالقوانين واللوائح المحلية لاستخدام الأجهزة المحمولة والملحقات في المركبات.

أثناء القيادة، افعل ما يلي دومًا:

- ابق عينيك على الطريق.
- استخدم جهازًا لا يدويًا حال توفره أو حال كان القانون في منطقتك يفرض ذلك.
- أدخل معلومات الوجهة إلى جهاز تنقل **قبل** القيادة.
- استخدم الميزات التي تُنشط صوتيًا (مثل الاتصال الصوتي) وميزات التحدث (مثل التوجيهات الصوتية)، حال توفرها.
- ركّز في القيادة، وتوقف عن استخدام الجهاز المحمول إذا كان يتعذر عليك التركيز.

توقف بجانب الطريق بشكل آمن قبل استخدام جهازك المحمول لإرسال رسائل أو تصفح الويب أو استخدام التطبيقات الأخرى.

النوبات المرضية وحالات الضعف والإجهاد العيني

لتقليل إجهاد العين وتجنب آلام الرأس، من الجيد دومًا إبقاء الشاشة على مسافة مريحة من عينيك واستخدام الجهاز في منطقة جيدة الإضاءة وأخذ أقساط من الراحة على نحو متكرر.

قد يتعرض بعض الأشخاص للحالات المرضية أو حالات الضعف (حتى إن لم يتعرضوا لمثل ذلك من قبل) عند التعرض لأضواء تصدر وميضًا أو نماذج إضاءة، مثل عند لعب ألعاب الفيديو أو مشاهدة مقاطع فيديو تتضمن مؤثرات ضوئية تصدر وميضًا.

توقف عن الاستخدام واستشر الطبيب إذا حدث أي من الأعراض التالية: النوبات المرضية أو حالات الضعف أو التشنج أو ارتعاش العين أو العضلات أو فقدان الوعي أو اختلال التوازن.

تنبيه حول استخدام أعلى مستوى صوت

تحذير: إن التعرّض لضجيج مرتفع من أي مصدر لفترات زمنية مطوّلة قد يؤثر على حاسة السمع. وكلما كان الصوت أعلى، تأثرت حاسة السمع بشكل أسرع. لحماية حاسة السمع:

- قلّل من فترات استخدامك لسماعات الرأس بمستوى صوت عالٍ.
- تجنّب رفع مستوى الصوت لحجب الضجيج المحيط.
- اخفض مستوى الصوت إذا تعذر عليك سماع الأشخاص بالقرب منك.

إذا شعرت باضطراب في حاسة السمع مثل الإحساس بالضغط أو الانسداد أو سماع طنين في الأذنين أو كلام مبهم، ينبغي أن تتوقف عن الاستماع إلى الجهاز من خلال سماعات الرأس وأن تفحص أذنيك.

الحركات المتكررة

عند تأدية حركات متكررة، كالضغط على المفاتيح، يمكن الشعور بألم في اليدين أو الذراعين أو الكتفين أو الرقبة أو مواضع أخرى من الجسم. إذا استمر الألم أثناء الاستخدام أو بعده، **فتوقف** واذهب إلى الطبيب.

الأطفال

احرص على إبعاد جهازك المحمول وملحقاته عن متناول الأطفال. فهذه المنتجات ليست ألعابًا وقد تكون خطرة على الأطفال الصغار. على سبيل المثال، قد تتسبب القطع الصغيرة القابلة للفك في حدوث اختناق.

مراقبة الوصول. في حال استخدام طفل لجهازك المحمول، راقب وصوله للمساعدة في منع فقد البيانات أو المصاريف غير المتوقعة لشراء البيانات أو التطبيقات.

القطع الزجاجية

قد تكون بعض قطع الجهاز المحمول الخاصة بك مصنوعة من الزجاج. وقد ينكسر هذا الزجاج إذا تلقى الجهاز صدمة كبيرة. إذا انكسر الزجاج، فلا تحاول إصلاح الجهاز بنفسك. وتوقف عن استخدام الجهاز المحمول إلى أن يستبدل الزجاج من قبل مركز خدمة معتمد.

معلومات حول السلامة والمعلومات التنظيمية والقانونية
استخدام البطارية وإرشادات الأمان
شحن البطارية
الملحقات التي توفرها جهات أخرى
احتياطات أثناء القيادة
النوبات المرضية وحالات الضعف والإجهاد العيني
تنبيه حول استخدام أعلى مستوى صوت
الحركات المتكررة
الأطفال
القطع الزجاجية
الاستخدام والعناية
تحذيرات الاستخدام
طاقة التردد اللاسلكي (RF)
معلومات تنظيمية
بيان التوافق مع توجيهات الاتحاد الأوروبي
إشعار FCC إلى المستخدمين
إشعارات البرامج
خدمات المواقع
الملاحة
التخلص وإعادة التصنيع
حقوق النشر للبرامج
حق طبع المحتوى ونشره
معلومات برنامج المصدر المفتوح
الصيانة والإصلاحات
الضمان المحدود العالمي
حقوق النشر والعلامات التجارية

الاستخدام والعناية

للعناية بجهاز Motorola المحمول، يرجى مراعاة ما يلي:

السوائل
لا تعرّض الجهاز المحمول للمياه أو الأمطار أو الرطوبة الشديدة أو العرق أو أي نوع من السوائل.

التجفيف
لا تحاول تجفيف الجهاز المحمول باستخدام فرن ميكروويف أو فرن تقليدي أو مجفف.

الحرارة أو البرودة الشديدة
لا تُخزّن الجهاز المحمول أو تستخدمه في درجات حرارة تقل عن -10 درجات مئوية (14 درجة فهرنهايت) أو تزيد عن 60 درجة مئوية (140 درجة فهرنهايت). لا تشحن الجهاز المحمول في درجات حرارة تقل عن 0 درجة مئوية (32 درجة فهرنهايت) أو تزيد عن 45 درجة مئوية (113 درجة فهرنهايت).

الغبار والأتربة
لا تعرّض جهازك المحمول للغبار أو الأتربة أو الرمال أو الأغذية أو أي مواد مماثلة.

التنظيف
لتنظيف الجهاز المحمول الخاص بك، استخدم فقط قطعة قماش جافة وناعمة. لا تستخدم الكحول أو أي محاليل تنظيف أخرى.

الارتطام والاهتزاز
لا تقم بإسقاط جهازك المحمول أو تعريضه لاهتزاز قوي.

الحماية
للمساعدة في حماية جهازك المحمول، تأكد دومًا من أن جميع أغطية الموصلات والحجرات مغلقة وآمنة، وتجنب حمله مع أجسام صلبة مثل المفاتيح أو العملات المعدنية.

تحذيرات الاستخدام

التزم بكافة العلامات المعلقة عند استخدام أجهزة الهاتف المحمول في المناطق العامة.

المناطق المحتمل تعرضها للانفجار

غالبًا، ولكن ليس دائمًا، ما توجد علامات في المناطق القابلة للانفجار والتي قد تتضمن المناطق القابلة للانفجار ومحطات التزويد بالوقود ومناطق الوقود مثل (أسفل أسطح القوارب) أو منشآت نقل الكيماويات أو تخزينها أو المناطق التي يحتوي فيها الهواء على كيماويات أو جسيمات مثل الحبوب أو الأتربة أو مساحيق المعادن.

قم بإيقاف تشغيل الجهاز المحمول قبل دخول مثل هذه المناطق، ولا تقم بشحن البطاريات. ففي هذه المناطق قد يحدث شرر مما ينتج عنه وقوع انفجار أو نشوب حريق.

مفتاح الرمز

قد يحتوي الشاحن أو الجهاز المحمول أو شاشة الجهاز أو دليل المستخدم أو العبوة على رموز، معرّفة على النحو التالي:

الرمز	التعريف
	في ما يلي معلومات هامة حول السلامة.
	قد تتطلب القوانين المحلية إعادة تصنيع البطارية أو الجهاز المحمول. اتصل بالسلطات المحلية للحصول على مزيد من المعلومات.
	لا تتخلص من البطارية أو جهاز الجوال مع النفايات المنزلية. راجع «التخلص وإعادة التصنيع» لمزيد من المعلومات.
	للاستخدام المنزلي فقط.
	استخدم سماعة الرأس للاستماع إلى الموسيقى أو الصوت بمستوى صوت عالي قد يلحق الضرر بأذنيك.

معلومات حول السلامة والمعلومات التنظيمية والقانونية
استخدام البطارية وإرشادات الأمان
شحن البطارية
الملحقات التي توفرها جهات أخرى
احتياطات أثناء القيادة
النوبات المرضية وحالات الضعف والإجهاد العيني
تنبيه حول استخدام أعلى مستوى صوت
الحركات المتكررة
الأطفال
القطع الزجاجية
الاستخدام والعناية
تحذيرات الاستخدام
طاقة التردد اللاسلكي (RF)
معلومات تنظيمية
بيان التوافق مع توجيهات الاتحاد الأوروبي
إشعار FCC إلى المستخدمين
إشعارات البرامج
خدمات المواقع
الملاحة
التخلص وإعادة التصنيع
حقوق النشر للبرامج
حق طبع المحتوى ونشره
معلومات برنامج المصدر المفتوح
الصيانة والإصلاحات
الضمان المحدود العالمي
حقوق النشر والعلامات التجارية

طاقة التردد اللاسلكي (RF)

التعرض لطاقة التردد اللاسلكي وتشغيل الجهاز

يحتوي الجهاز المحمول على وحدة إرسال واستقبال لطاقة التردد اللاسلكي. فهو مصمم ليتوافق مع المتطلبات التنظيمية المتعلقة بتعرض البشر للترددات اللاسلكية.

للحصول على الأداء الأمثل للجهاز، وللالتزام بإرشادات التعرض للترددات اللاسلكية:

- أمسك الهاتف المحمول مثل الهاتف الأرضي عند التحدث فيه.
- عند استخدام الهاتف المحمول بالقرب من جسدك (باستثناء إمساكه في يدك أو تجاه رأسك)، احرص على إبعاده بمسافة 1.5 سم (3/4 بوصة) عن جسدك ليكون متوافقًا مع كيفية اختبار الهاتف المحمول للتوافق مع متطلبات التعرض للترددات اللاسلكية.
- إذا كنت تستخدم الهاتف المحمول مع علبة ملحقة أو حامل ملحق، فتأكد من أن الملحق خال من المعادن.

اتبع التعليمات لتجنب مشاكل التشويش

قم بإيقاف تشغيل جهازك الجوال في أي موقع ملصق عليه إشعارات تأمرك بالقيام بذلك، مثل المستشفيات أو منشآت الرعاية الصحية.

قم بإيقاف تشغيل جهازك المحمول في الطائرة حينما يطلب منك ذلك طاقم الطائرة. إذا كانت ميزة وضع الطائرة أو أي ميزة مشابهة متوفرة في الجهاز المحمول الخاص بك، استشر العاملين في الطائرة بشأن استخدامها أثناء الرحلة.

الأجهزة الطبية

إذا كنت تستخدم جهاز تنظيم ضربات القلب القابل للزرع أو مُزيل الرجفان أو جهازًا طبيًا آخر، فاستشر مقدم الرعاية الصحية لديك واطلع على توجيهات الشركة المصنّعة للجهاز قبل استخدام هذا الجهاز المحمول.

يتعين على الأشخاص الذين يستخدمون جهاز تنظيم ضربات القلب أو مُزيل الرجفان مراعاة الاحتياطات التالية:

- إبعاد الجهاز المحمول دائمًا بأكثر من 20 سنتيمترًا (8 بوصات) عن جهاز تنظيم ضربات القلب أو مُزيل الرجفان عندما يكون الجهاز المحمول قيد التشغيل.
- استخدام الأذن البعيدة عن جهاز تنظيم ضربات القلب أو مُزيل الرجفان لتقليل احتمال التشويش.
- إيقاف الهاتف المحمول فورًا لأي سبب عند الشك في حدوث تشويش.

معلومات تنظيمية

تم تصميم الجهاز المحمول من Motorola ليتوافق مع المتطلبات التنظيمية المحلية والعالمية. للاطلاع على بيانات التوافق وتفاصيلها بالكامل، يرجى مراجعة المعلومات التنظيمية الموجودة في دليل المنتج المطبوع.

بيان التوافق مع توجيهات الاتحاد الأوروبي

إن معلومات التوافق مع CE التالية تسري على الأجهزة المحمولة من Motorola والأجهزة التي تحمل إحدى علامات CE التالية:

CE

CE0168

CE0168 ⓘ

تعلن Motorola بموجب هذا أن هذا المنتج متوافق مع:

- المتطلبات الأساسية والأحكام الأخرى ذات الصلة بالتوجيه 1999/5/EC
- كل توجيهات الاتحاد الأوروبي الأخرى

بالنسبة للمنتجات التي تدعم Wi-Fi 802.11a (كما هو محدد في معلومات المنتج): فإن هذا الجهاز مقصور على الاستخدام المنزلي عند تشغيله في مجموعة تردد Wi-Fi بمعدل من 5.15 إلى 5.25 جيجاهرتز (802.11a).

إن ما تقدّم يعطي مثالًا لرقم اعتماد منتج نموذجي:

IMEI: 350034/40/394721/9

CE0168

Type: MC2-41H14

رقم الموافقة على المنتج

يمكنك الاطلاع على إعلان التوافق (DoC) الخاص بالمنتج مع إرشادات 1999/5/EC (مع إرشادات المعدات الطرفية اللاسلكية والخاصة بالاتصالات (R&TTE)) على **www.motorola.com/rtte**. للعثور على DoC، أدخل رقم اعتماد المنتج الموجود على علامة المنتج في الشريط «بحث» على موقع الويب.

معلومات حول السلامة والمعلومات التنظيمية والقانونية
استخدام البطارية وإرشادات الأمان
شحن البطارية
الملحقات التي توفرها جهات أخرى
احتياطات أثناء القيادة
النوبات المرضية وحالات الضعف والإجهاد العيني
تنبيه حول استخدام أعلى مستوى صوت
الحركات المتكررة
الأطفال
القطع الزجاجية
الاستخدام والعناية
تحذيرات الاستخدام
طاقة التردد اللاسلكي (RF)
معلومات تنظيمية
بيان التوافق مع توجيهات الاتحاد الأوروبي
إشعار FCC إلى المستخدمين
إشعارات البرامج
خدمات المواقع
الملاحة
التخلص وإعادة التصنيع
حقوق النشر للبرامج
حق طبع المحتوى ونشره
معلومات برنامج المصدر المفتوح
الصيانة والإصلاحات
الضمان المحدود العالمي
حقوق النشر والعلامات التجارية

إشعار FCC إلى المستخدمين

يسري البيان التالي على جميع المنتجات التي تحمل شعار FCC و/أو معرف FCC على ملصق المنتج.

تم اختبار هذا الجهاز والتأكد من توافقه مع قيود الجهاز الرقمي فئة ب وفقًا للمادة 15 لقواعد FCC. راجع CFR 47 القسم 15.105(b). تم تصميم هذه القيود لتوفير حماية معقولة ضد التشويش الضار في تركيب منزلي. يولد هذا الجهاز طاقة تردد لاسلكي ويستخدمها ويمكن أن يشعها وإذا لم يتم تركيبه واستخدامه وفقًا للإرشادات، فقد يؤدي إلى تشويشًا ضارًا بالاتصالات اللاسلكية. ومع ذلك، لا يوجد ضمان بأن التشويش لن يحدث في حالة تركيب معين. إذا تسبب الجهاز في أي تشويش ضار باستقبال التلفاز أو الراديو، الذي يمكن تحديده بإيقاف تشغيل الجهاز وتشغيله، فنوصي المستخدم بمحاولة تصحيح التشويش باتباع واحد أو أكثر من الإجراءات التالية:

- أعد توجيه هوائي الاستقبال أو أعد تحديد موقعه.
- قم بزيادة المسافة الفاصلة بين الجهاز وجهاز الاستقبال.
- قم بتوصيل الجهاز بمنفذ على دائرة كهربائي مختلفة من تلك التي تم توصيل جهاز الاستقبال بها.
- استشر بائع التجزئة أو فني تلفاز/راديو ذا خبرة للحصول على المساعدة.

يتوافق الجهاز مع المادة 15 من قواعد FCC. يخضع التشغيل إلى الشرطين التاليين: (1) لن يتسبب هذا الجهاز في إحداث تشويش ضار و (2) يجب أن يقبل هذا الجهاز أي تشويش يتم استقباله، بما في ذلك التشويش الذي قد يؤدي إلى تشغيل غير مرغوب فيه. راجع CFR 47 القسم 15.19(a)(3).

علمًا بأن شركة Motorola لم توافق على أي تغييرات أو تعديلات على هذا الجهاز من قِبل المستخدم. فمن شأن أي تغييرات أو تعديلات إبطال سلطة المستخدم لتشغيل الجهاز. راجع CFR 47 القسم 15.21.

بالنسبة للأجهزة التي تدعم Wi-Fi 802.11a (كما هو محدد في معلومات المنتج): في الولايات المتحدة، لا تستخدم الجهاز في الخارج أثناء الاتصال بشبكة 802.11a. تمنع لجنة FCC استخدام خارجي مثل هذا بما أن ترددات 5.15-5.25 غيغاهرتز قد تسبب تشويشًا مع خدمات الأقمار الصناعية للجوال (MSS). يتم تحسين نقاط وصول Wi-Fi العامة في هذا النطاق للاستخدام الداخلي.

إشعارات البرامج

تحذير بشأن إلغاء تأمين برنامج تمهيد نظام التشغيل أو تغيير برنامج نظام تشغيل المنتج: توصيك Motorola بشدة بعدم تبديل نظام تشغيل الجهاز، الذي يتضمن إلغاء تأمين برنامج تمهيد نظام التشغيل أو تمهيد جهاز أو تشغيل أي برنامج تشغيل بخلاف الإصدارات المعتمدة التي أصدرتها Motorola وشركائها. حيث إن هذه التغييرات قد تؤدي إلى تلف منتجك نهائيًا أو تجعل الجهاز غير آمن و/أو تتسبب في قصور وظيفي للجهاز. وفي هذه الحالات، لن يشمل التأمين المنتج أو أي تلف نتج عن ذلك.

معلومات FCC (مفوضية الاتصالات الفيدرالية) مهمة: يجب عدم إجراء أو تمكين أية تغييرات على المنتج من شأنها التأثير على موافقة FCC على اعتماد الجهاز. وتعتمد موافقة FCC على سمات الإصدار وتنوع خصائص الموجة والإرسال، بما في ذلك: مستويات الطاقة وترددات التشغيل والنطاقات ومستويات معدل SAR ومعدل تكرار الذبذبات وأوضاع الإرسال (على سبيل المثال CDMA، GSM) والأسلوب المتبع لاستخدام المنتج (بمعنى كيفية التعامل مع المنتج واستخدامه بالقرب من الجسم). سيؤدي تغيير أي من هذه العوامل إلى إلغاء موافقة FCC. إن تشغيل منتج يقوم بإرسال إشارات دون الحصول على موافقة صالحة مخالف للقانون.

خدمات المواقع

يمكن للأجهزة المحمولة من Motorola توفير معلومات إلى التطبيقات عن موقعها التقريبي، باستخدام مصادر تتضمن GPS وAGPS وWi-Fi. يستخدم GPS (نظام تحديد المواقع العالمي) الأقمار الصناعية المشغّلة بواسطة الحكومة والتي تخضع لتغييرات يتم تنفيذها وفقًا لسياسة وزارة الدفاع وخطّة الملاحة اللاسلكية الفيدرالية. قد تؤثر هذه التغييرات على أداء تقنية تحديد المواقع على جهازك الجوال. يستخدم AGPS (نظام تحديد المواقع العالمي المساعد) شبكة موفر الخدمة اللاسلكية لديك لتحسين أداء نظام تحديد المواقع العالمي. وقد يتم تطبيق رسوم وقت البث و/أو رسوم البيانات و/أو الرسوم الإضافية وفقًا لخطة الخدمة الخاصة بك. اتصل بموفر الخدمة اللاسلكية للحصول على تفاصيل. كما يمكن لجهازك الجوال استخدام إشارات Wi-Fi لتحديد موقعك بالتقريب، مستخدمًا معلومات من شبكات Wi-Fi المعروفة والمتاحة.

تقوم الأجهزة المحمولة بنقل معلومات مستندة إلى الموقع عند الاتصال بشبكة لاسلكية أو عند استخدام تقنيات الموقع الأخرى مثل GPS. إذا كنت تستخدم تطبيقات تتطلب معلومات مستندة إلى الموقع مثل اتجاهات القيادة، فسيوفر الجهاز المحمول معلومات الموقع الخاصة بها. وقد تقوم هذه التطبيقات بمشاركة معلومات الموقع مع جهات أخرى، بما في ذلك موفر الخدمة اللاسلكية لديك وموفري التطبيقات وMotorola وجهات أخرى توفر الخدمة.

مكالمات الطوارئ

عند إجراء مكالمة طوارئ، قد تنشّط شبكة الهاتف تقنية AGPS في جهازك المحمول لإعلام مراكز الاستجابة لحالات الطوارئ بموقعك التقريبي.

يتضمن AGPS بعض القيود **وقد لا يعمل في منطقتك**. بالتالي:

- يُستحسن أن تطلع مركز الاستجابة لحالات الطوارئ على مكانك عبر تقديم أفضل معلومات متوفرة دائمًا؛
- وابق على الهاتف طيلة الفترة التي يطلب منك مركز الاستجابة لحالات الطوارئ البقاء خلالها على الهاتف.

معلومات حول السلامة والمعلومات التنظيمية والقانونية
استخدام البطارية وإرشادات الأمان
شحن البطارية
الملحقات التي توفرها جهات أخرى
احتياطات أثناء القيادة
النوبات المرضية وحالات الضعف والإجهاد العيني
تنبيه حول استخدام أعلى مستوى صوت
الحركات المتكررة
الأطفال
القطع الزجاجية
الاستخدام والعناية
تحذيرات الاستخدام
طاقة التردد اللاسلكي (RF)
معلومات تنظيمية
بيان التوافق مع توجيهات الاتحاد الأوروبي
إشعار FCC إلى المستخدمين
إشعارات البرامج
خدمات المواقع
الملاحة
التخلص وإعادة التصنيع
حقوق النشر للبرامج
حق طبع المحتوى ونشره
معلومات برنامج المصدر المفتوح
الصيانة والإصلاحات
الضمان المحدود العالمي
حقوق النشر والعلامات التجارية

الملاحة

إذا كان الجهاز المحمول من Motorola يوفر ميزات الملاحة، فانتبه إلى أن معلومات التخطيط والاتجاهات والبيانات الملاحية الأخرى قد تتضمن بيانات غير دقيقة أو غير كاملة. وفي بعض الدول، قد لا تتوفر معلومات كاملة. لذلك يجب عليك التأكد ببصرك أن التعليمات الملاحية متوافقة مع ما تراه. يجب على جميع السائقين الانتباه لظروف الطريق ونهايات الطريق وحركة المرور وجميع العوامل الأخرى التي قد تؤثر على حسن القيادة. التزم دومًا بالإشارات الموجودة على الطريق.

الخصوصية وحماية البيانات

تدرك شركة Motorola أهمية الخصوصية وحماية البيانات بالنسبة لكل شخص. نظرًا لأن بعض ميزات الجهاز المحمول قد تؤثر على الخصوصية أو حماية البيانات، برجاء اتباع هذه التوصيات لتحسين حماية المعلومات الخاصة بك:

- **مراقبة الوصول:** احتفظ بالجهاز المحمول معك ولا تتركه حيث يمكن لأي شخص الوصول إليه دون مراقبتك. استخدم ميزات الأمان والتأمين الموجودة بجهازك، أينما أمكن.
- **إيقاء البرنامج محدثًا:** إذا طرحت شركة Motorola أو بائع البرنامج/التطبيق ملفًا إصلاحيًا أو إصلاحًا برمجيًا للجهاز المحمول الخاص بك لتحديث حماية الجهاز، فقم بتثبيته في أسرع وقت ممكن.
- **معلومات شخصية آمنة:** بإمكان جهازك المحمول تخزين معلومات شخصية في مواقع مختلفة بما في ذلك بطاقة SIM وبطاقة الذاكرة وذاكرة الهاتف. احرص على إزالة كافة المعلومات الشخصية أو محوها قبل إعادة تدوير جهازك أو إعادته أو التخلص منه. كما يمكنك حفظ نسخة احتياطية عن بياناتك الشخصية لنقلها إلى جهاز جديد.

  ملاحظة: للحصول على معلومات حول كيفية إنشاء نسخة احتياطية للبيانات أو مسحها من جهازك المحمول، انتقل إلى الموقع www.motorola.com/support
- **الحسابات عبر الإنترنت:** توفر بعض الأجهزة المحمولة حسابًا عبر الإنترنت على Motorola. انتقل إلى حسابك للحصول على معلومات حول كيفية إدارة الحساب وكيفية استخدام ميزات الأمان مثل المسح عن بُعد وموقع الجهاز (حيث تكون متوفرة).
- **التطبيقات والتحديثات:** اختر التطبيقات والتحديثات الخاصة بك بعناية، ولا تقم بتثبيتها إلا من مصدر موثوق. يمكن لبعض التطبيقات التأثير على أداء الجهاز المحمول و/أو الوصول إلى معلومات شخصية بما في ذلك تفاصيل الحساب وبيانات الاتصال وتفاصيل الموقع وموارد الشبكة.
- **لاسلكي:** بالنسبة للأجهزة المحمولة المزودة بميزات Wi-Fi، اتصل بشبكات Wi-Fi موثوقة فقط. وعند استخدام جهازك كنقطة اتصال (أينما أمكن)، استخدم أمان الشبكة. ستساعد هذه الاحتياطات على منع الوصول غير المرخص لجهازك.
- **المعلومات المستندة إلى الموقع:** يمكن للأجهزة المحمولة المزودة بتقنيات تستند إلى الموقع مثل GPS أو AGPS أو Wi-Fi نقل معلومات تستند إلى الموقع. راجع «خدمات المواقع» لمزيد من التفاصيل.
- **معلومات أخرى يمكن أن ينقلها جهازك:** يمكن لجهازك المحمول أيضًا نقل معلومات حول الاختبار ومعلومات تشخيصية أخرى (تشمل معلومات تستند إلى الموقع) ومعلومات غير شخصية لـ Motorola أو خوادم لجهات أخرى. تُستخدم هذه المعلومات للمساعدة على تحسين المنتجات والخدمات التي تقدمها Motorola.

إذا كانت لديك أسئلة إضافية عن الطريقة التي يؤثر بها استخدام الجهاز المحمول الخاص بك على الخصوصية أو أمان البيانات، فيرجى الاتصال بشركة Motorola على العنوان **privacy@motorola.com**، أو الاتصال بموفر الخدمة.

التخلص وإعادة التصنيع

الأجهزة المحمولة والملحقات

يرجى عدم التخلص من الأجهزة المحمولة أو الملحقات الكهربية (مثل الشاحن أو سماعة الرأس أو البطارية) بوضعها مع النفايات المنزلية. **تحذير: لا تتخلص أبدًا من البطاريات، سواء أكانت بصورة منفصلة أو ضمن الجهاز المحمول، بإلقائها في النار لأنها قد تنفجر.** ينبغي التخلص من الأجهزة المحمولة أو الملحقات الكهربية وفقًا لمخططات إعادة التصنيع والتجميع القومية التي تشرف عليها السلطة الإقليمية أو المحلية في مدينتك. أو يمكنك إعادة الأجهزة المحمولة والملحقات الكهربية من Motorola غير المرغوب فيها إلى أي مركز من مراكز خدمة Motorola المعتمدة في منطقتك. للحصول على تفاصيل عن مخططات إعادة التصنيع القومية المعتمدة وأنشطة إعادة التصنيع من Motorola، انتقل إلى: **www.motorola.com/recycling**

العبوة وأدلة المنتج

ينبغي التخلص من أدلة المستخدم وعبوة المنتج فقط وفقًا لمتطلبات إعادة التصنيع والتجميع القومية. اتصل بالسلطات الإقليمية لديك لمزيد من التفاصيل.

حقوق النشر للبرامج

قد تتضمن منتجات Motorola برامج محمية بموجب حقوق الطبع والنشر تخص Motorola وجهات خارجية تكون مخزنة في ذاكرات شبه موصلة أو في وسائط أخرى. تحفظ القوانين في الولايات المتحدة وغيرها من الدول الأخرى لشركة Motorola والجهات الخارجية الأخرى الموفرة للبرامج بعض الحقوق الحصرية للبرامج المحمية بموجب حقوق الطبع والنشر، مثل الحقوق الحصرية لتوزيع البرامج المحمية بموجب حقوق الطبع والنشر أو إعادة إنتاجها. وفقًا لذلك، لا يجوز تعديل أي برنامج مضمّن في منتجات Motorola ومحمي بموجب حقوق الطبع والنشر، كما لا يجوز عكس هندسته أو توزيعه أو إعادة إنتاجه بأي طريقة من الطرق وفقًا للحدود التي ينصّ عليها القانون. وعلاوة على ذلك، فإن شراء منتجات Motorola لن يمنح سواء بشكل مباشر أو ضمني أو بحجة مغلقة أو بأي طريقة أخرى، أي ترخيص بموجب حقوق الطبع والنشر أو براءات الاختراع أو طلبات تسجيل براءات الاختراع لشركة Motorola أو أي جهات خارجية أخرى موفرة للبرامج، فيما عدا ترخيص الاستخدام العادي وغير الحصري وغير الخاضع لحقوق الامتياز، الذي ينشأ بموجب القوانين التي ترعى بيع المنتجات.

معلومات حول السلامة والمعلومات التنظيمية والقانونية
استخدام البطارية وإرشادات الأمان
شحن البطارية
الملحقات التي توفرها جهات أخرى
احتياطات أثناء القيادة
النوبات المرضية وحالات الضعف والإجهاد العيني
تنبيه حول استخدام أعلى مستوى صوت
الحركات المتكررة
الأطفال
القطع الزجاجية
الاستخدام والعناية
تحذيرات الاستخدام
طاقة التردد اللاسلكي (RF)
معلومات تنظيمية
بيان التوافق مع توجيهات الاتحاد الأوروبي
إشعار FCC إلى المستخدمين
إشعارات البرامج
خدمات المواقع
الملاحة
التخلص وإعادة التصنيع
حقوق النشر للبرامج
حق طبع المحتوى ونشره
معلومات برنامج المصدر المفتوح
الصيانة والإصلاحات
الضمان المحدود العالمي
حقوق النشر والعلامات التجارية

حق طبع المحتوى ونشره

يخالف النسخ غير المسموح به للمواد المحمية بموجب حقوق الطبع والنشر أحكام قوانين حقوق الطبع والنشر السارية في الولايات المتحدة ودول أخرى. هذا الجهاز مصمّم فقط لنسخ مواد غير محمية بموجب حقوق الطبع والنشر أو المواد التي تملك حقوق طبعها ونشرها أو المواد التي يحق لك نسخها أو يُسمح لك قانونًا بنسخها. إذا لم تكن متأكدًا من حقك في نسخ أي مادة، فيرجى الاتصال بمستشارك القانوني.

معلومات برنامج المصدر المفتوح

للحصول على تعليمات حول كيفية الحصول على نسخة من أي رمز لمصدر متاح للجميع من قبل شركة Motorola ومتعلّق بالبرنامج المستخدم في هذا الجهاز المحمول من Motorola، يمكن إرسال طلبك بشكل كتابي إلى العنوان الوارد أدناه. يرجى التأكد من أن الطلب يتضمّن رقم الطراز ورقم إصدار البرنامج.

MOTOROLA MOBILITY LLC
OSS Management
1000 Enterprise Way
Sunnyvale, CA 94043
USA

كما يحتوي موقع Motorola عبر ويب **opensource.motorola.com** (باللغة الإنجليزية فقط) على معلومات متعلقة باستخدام Motorola للمصدر المفتوح.

لقد صممت شركة Motorola موقع الويب **opensource.motorola.com** للعمل كمدخل للتفاعل مع مجموعة البرامج على نطاق واسع.

للاطلاع على معلومات إضافية حول التراخيص والإقرارات وإشعارات حقوق النشر المطلوبة لحزم المصدر المفتوح المستخدمة في الجهاز المحمول من Motorola هذا، يرجى الانتقال إلى تطبيقات > **إعدادات > حول الهاتف > المعلومات القانونية > تراخيص المصادر المفتوحة**. بالإضافة إلى ذلك، قد يحتوي هذا الجهاز من Motorola على تطبيقات مضمّنة بذاتها تقدم إشعارات إضافية لحزم المصدر المفتوح المستخدمة في تلك التطبيقات.

الصيانة والإصلاحات

إذا كانت لديك استفسارات أو تريد مساعدة، فنحن هنا لمساعدتك.

انتقل إلى **www.motorola.com/support**، حيث يمكنك الاختيار من بين عدد من خيارات الاهتمام بالعملاء.

إذا كانت لديك استفسارات أو تريد مساعدة، فنحن هنا لمساعدتك.

كيفية الحصول على خدمة أو معلومات أخرى

1. الرجاء الوصول إلى قسم دعم العملاء عبر إنترنت ضمن موقع ويب عملاء Motorola وراجعه قبل طلب خدمة فترة الضمان.
2. إذا استمر الجهاز لا يعمل على النحو الصحيح بعد استخدام هذا المورد، فيرجى الاتصال بجهة منح الضمان المدرجة على موقع ويب Motorola أو معلومات جهة الاتصال للموقع المطابق.
3. سيساعدك ممثل Motorola أو مركز الصيانة المعتمد من Motorola على تحديد ما إذا كان هناك ضرورة لصيانة المنتج لديك. قد تكون مطالبًا بتنزيل تحديثات البرامج أو الحصول عليها وقبولها من Motorola أو مركز صيانة معتمد من Motorola. أنت مسئول عن تحمل أية رسوم خدمات تطبقها شركة الاتصالات أثناء الحصول على التنزيلات المطلوبة. يلزم الالتزام بعملية الضمان وتعليمات الصيانة وقبول تحديثات البرامج لتلقي دعم الضمان الإضافي.
4. إذا لم يُصلح تحديث البرنامج المشكلة، فستتلقى تعليمات حول كيفية شحن المنتج إلى مركز صيانة معتمد من Motorola أو إلى كيان آخر.
5. للحصول على خدمة ضمان، وفقًا لما يسمح به القانون، فأنت مطالب بتضمين: (أ) نسخة من إيصالك أو فاتورة البيع أو أي إثبات شراء مماثل آخر؛ (ب) وصف كتابي للمشكلة؛ (ج) اسم موفر الخدمة الخاص بك، إن أمكن؛ (د) عنوانك ورقم هاتفك. في حال كان ضمان Motorola المحدود لا يشمل المنتج، فإن Motorola ستعلم المستهلك بمدى توفره وسعره والشروط الأخرى التي تسري على صيانة المنتج.

للحصول على خدمة أو معلومات أخرى، يرجى الوصول إلى قسم دعم العملاء عبر إنترنت ضمن موقع ويب عملاء Motorola ومراجعته على www.motorola.com.

معلومات حول السلامة والمعلومات التنظيمية والقانونية
استخدام البطارية وإرشادات الأمان
شحن البطارية
الملحقات التي توفرها جهات أخرى
احتياطات أثناء القيادة
النوبات المرضية وحالات الضعف والإجهاد العيني
تنبيه حول استخدام أعلى مستوى صوت
الحركات المتكررة
الأطفال
القطع الزجاجية
الاستخدام والعناية
تحذيرات الاستخدام
طاقة التردد اللاسلكي (RF)
معلومات تنظيمية
بيان التوافق مع توجيهات الاتحاد الأوروبي
إشعار FCC إلى المستخدمين
إشعارات البرامج
خدمات المواقع
الملاحة
التخلص وإعادة التصنيع
حقوق النشر للبرامج
حق طبع المحتوى ونشره
معلومات برنامج المصدر المفتوح
الصيانة والإصلاحات
الضمان المحدود العالمي
حقوق النشر والعلامات التجارية

MOTOROLA MOBILITY LLC
الضمان المحدود العالمي

ما الذي يشمله هذا الضمان المحدود؟

تتعهد Motorola Mobility LLC (يشار إليها فيما يلي بـ "**Motorola**") للمشتري الأصلي (يشار إليه فيما يلي بـ "**ضمير المخاطب**") بأن الهاتف المحمول وأي ملحقات في الحاوية مرفقة به (يشار إليها فيما يلي بـ"**المنتجات**")، ستكون خالية من العيوب لمدة 24 شهرًا من تاريخ الشراء الأصلي (يشار إليها فيما يلي بـ "**مدة الضمان**") شريطةً أن تُستخدم المنتجات لأغراض [المستهلك/المستخدم النهائي] العادية (يشار إليه فيما يلي بـ "**الضمان المحدود**"). يشمل هذا الضمان المحدود فقط شراء منتجات جديدة من Motorola أو من بائع أو موزع معتمد لمنتجات Motorola والمرفق بها في الحاوية هذا الضمان المحدود الخطي. هذا الضمان المحدود شخصي لك ولا يجوز نقل ملكيته. ولا تُقدم المطالبات بموجب هذا الضمان المحدود إلا في بلد الشراء. إذا كان هناك أقل من 90 يومًا متبقية في مدة الضمان بعد عملية إصلاح، فسيتم تمديد مدة الضمان إلى 90 يومًا من تاريخ الإصلاح.

تُضاف التعهدات المقدمة لك في هذا الضمان المحدود إلى حقوقك القانونية، ولا تقلل منها أو تؤثر عليها بأي شكل.

ماذا سنفعل إذا قدمت مطالبة بموجب هذا الضمان؟

إذا قدمت مطالبة صالحة بموجب هذا الضمان المحدود، فستقوم Motorola (حسب تقديرها) إما (1) بإصلاح المنتج باستخدام أجزاء بديلة جديدة أو مستعملة أو مجددة؛ أو (2) استبدال المنتج بمنتج جديد أو مجدد "كالجديد"؛ أو (3) رد ثمن الشراء. وأي منتج مُستبدل أو مردود ثمنه يصبح مملوكًا لشركة Motorola.

ما الذي لا يشمله الضمان؟

لا يشمل هذا الضمان المحدود ما يلي ما لم يحدث بسبب عيب في المواد أو الصناعة:

(أ) البطاريات أو أي أغطية واقية والتي يتدهور أداؤها بمرور الوقت بشكل طبيعي.

(ب) التلف الجمالي، بما في ذلك الخدوش أو الانبعاجات أو الشقوق أو التلف الجمالي الآخر الناتج عن البلى بالاستعمال العادي.

(ج) التلف الناتج عن استخدام منتجات غير منتجات Motorola.

العيوب أو التلف الناتج عن استخدام منتجات أو ملحقات أو أجهزة طرفية و/أو برامج أخرى متوافقة لا تحمل علامة Motorola أو معتمدة منها.

(د) التلف الخارج عن سيطرة Motorola المعقولة، بما في ذلك التلف الناتج عن (1) حادث أو إساءة استعمال أو سوء استخدام؛ أو (2) تشغيل منتج خارج نطاق الاستخدام المسموح به أو المخصص له كما هو موضح في دليل المستخدم ودليل التشغيل السريع والبرامج التعليمية عبر الإنترنت وغيرها من الوثائق الخاصة بالمنتجات المقدمة لك؛ بما في ذلك استخدام المنتجات لأغراض [التأجير التجاري]؛ أو (3) التخزين غير السليم (على سبيل المثال، تعريض المنتج لدرجات الحرارة الشديدة) أو إساءة الاستعمال أو الإهمال (على سبيل المثال، الكسر/الالتواء/فقدان المشابك/أدوات التثبيت/الوصلات)؛ أو التلف الناتج عن الصدمات (على سبيل المثال، سقوط المنتج)؛ أو (4) ملامسة السوائل أو الماء أو المطر أو الرطوبة الشديدة أو العرق الكثيف على غير العادة أو غيره من الرطوبة؛ أو الرمل أو الطعام أو الأوساخ أو المواد المشابهة، (باستثناء المنتجات المبيعة على أنها مقاومة لهذه المواد، وذلك فقط إذا كان التلف غير ناتج عن تركيب العناصر الواقية للهاتف بشكل غير صحيح أو تعريض المنتج لظروف خارج المواصفات أو الحدود المعلنة له)؛ (5) فيضان أو حريق أو زلزال أو إعصار أو حوادث طبيعية أخرى لا تدخل ضمن سيطرة Motorola المعقولة.

(هـ) الخدمة غير المعتمدة.

العيوب أو التلف الناتج عن قيام شخص آخر بخلاف Motorola أو مركز خدمة Motorola المعتمد بخدمة المنتجات أو اختبارها أو تثبيتها أو صيانتها أو تعديلها أو العبث بها.

(و) المنتجات التي تم تعديلها بأي طريقة دون الحصول على الإذن الخطي من Motorola.

بما في ذلك (1) الأرقام التسلسلية أو علامات التاريخ أو ترميز آخر للشركة المصنعة تمت إزالته أو تعديله أو طمسه؛ أو (2) الأرقام التسلسلية غير المطابقة أو المكررة؛ أو (3) الأختام المقطوعة أو علامات العبث الأخرى؛ أو (4) المنتجات التي تم تعديلها أو يظهر عليها دليل لمحاولات تعديلها.

هام: من غير القانوني استخدام هذا المنتج إذا لم يعد متوافقًا مع التصاريح الحكومية التي اعتمدت إصداره. وبناءً عليه، يجب عليك عدم إجراء تغييرات على المنتج تؤثر على خصائص البث أو التحويل أو الإرسال الخاصة به، بما في ذلك مستويات الطاقة ومتطلبات التشغيل والنطاقات الترددية ومستويات معدل الامتصاص النوعي ودورة العمل وأوضاع الإرسال والطريقة المخصصة للمنتج.

(ز) البلى بالاستعمال العادي أو نتيجة تقادم عمر المنتج الطبيعي.

(ح) العيوب أو التلفيات أو القصور في المنتج نتيجة لأي خدمة أو شبكة اتصالات خاصة بجهة خارجية اشتركت بها أو استخدمتها من خلال المنتج.

(ط) البرامج

إلى الحد الذي يسمح به القانون المعمول به، لا تقدم MOTOROLA أي ضمانات أو أي تعهدات، سواء صريحة أو ضمنية، فيما يتعلق بالمنتجات.

وعلى وجه الخصوص، لا تضمن أو تتعهد MOTOROLA بأن المنتجات ستفي بمتطلباتك أو تعمل مع أي أجهزة أو برامج أو خدمات خاصة بجهات خارجية أو توفر خدمة خالية من الأخطاء أو المقاطعات أو تعمل دون خطر فقدان البيانات.

يجب أن تعلم أنه ليس مصرحًا لأي بائع تجزئة أو جهة خارجية أخرى بتقديم أي تعهدات نيابة عن MOTOROLA أو بتعديل هذا الضمان المحدود.

إلى الحد الذي يسمح به القانون المعمول به، تخلي MOTOROLA مسؤوليتها بوجه خاص عن أي ضمانات قانونية قد تكون سارية خلافًا لذلك.

إلى الحد الذي يسمح به القانون المعمول به، تخلي MOTOROLA مسؤوليتها القانونية بوجه خاص، سواء بموجب تعاقد أو ضرر أو على أي أساس قانوني آخر (بما في ذلك الإهمال)، عن الأضرار التي تتجاوز ثمن شراء المنتجات، أو عن أي أضرار مباشرة أو غير مباشرة أو خاصة أو لاحقة مهما كان نوعها، أو خسارة الإيرادات أو الأرباح، أو خسارة العمل، أو توقف العمل، أو خسارة الفرصة، أو خسارة الاسم التجاري، أو خسارة السمعة، أو فقدان أو تلف المعلومات أو البيانات أو البرامج أو التطبيقات (بما في ذلك أية تكاليف مقترنة باسترداد أو برمجة أو إعادة إنتاج أي معلومات أو بيانات أو برامج أو تطبيقات مخزنة على منتجات MOTOROLA أو مستخدمة معها)، أو أي خسارة مالية أخرى متعلقة أو ناتجة عن القدرة أو عدم القدرة على استخدام المنتجات أو الخدمات المقدمة بموجب هذا الضمان المحدود.

ويعد قيامك بتقديم مطالبة بموجب هذا الضمان المحدود إقرارًا منك بأنك تعي ذلك.

لا تسمح بعض دوائر الاختصاص القضائي بتحديد أو استثناء بعض الأضرار ومن ثم فإن إخلاء المسؤولية قد لا يفِد حقوقك القانونية ضد MOTOROLA.

يمنحك هذا الضمان حقوقًا قانونية خاصة.

وقد تكون لديك أيضًا حقوق أخرى تختلف من دائرة اختصاص قضائي إلى أخرى.

لا يهدف هذا الضمان المحدود إلى إقصاء تلك الحقوق ما لم يكن القانون المعمول به يجيز لك التعاقد خارج نطاق تلك الحقوق.

معلومات حول السلامة والمعلومات التنظيمية والقانونية
استخدام البطارية وإرشادات الأمان
شحن البطارية
الملحقات التي توفرها جهات أخرى
احتياطات أثناء القيادة
النوبات المرضية وحالات الضعف والإجهاد العيني
تنبيه حول استخدام أعلى مستوى صوت
الحركات المتكررة
الأطفال
القطع الزجاجية
الاستخدام والعناية
تحذيرات الاستخدام
طاقة التردد اللاسلكي (RF)
معلومات تنظيمية
بيان التوافق مع توجيهات الاتحاد الأوروبي
إشعار FCC إلى المستخدمين
إشعارات البرامج
خدمات المواقع
الملاحة
التخلص وإعادة التصنيع
حقوق النشر للبرامج
حق طبع المحتوى ونشره
معلومات برنامج المصدر المفتوح
الصيانة والإصلاحات
الضمان المحدود العالمي
حقوق النشر والعلامات التجارية

المنتج الخاص بي معيب، فماذا أفعل؟

1. راجع موقع ويب لدعم عملاء Motorola عبر الإنترنت على **www.motorola.com** للحصول على معلومات استكشاف الأخطاء وإصلاحها.
2. إذا لم يكن المنتج يعمل بشكل سليم بعد اتباع تعليمات استكشاف الأخطاء وإصلاحها المقترحة على موقع ويب هذا، فيرجى الاتصال بشركة Motorola باستخدام تفاصيل الاتصال المتوفرة على موقع ويب لدعم العملاء على **www.motorola.com/support**.
3. إذا كان المنتج الخاص بك مشمولاً بهذا الضمان المحدود، فقد يُطلب منك تنزيل تحديثات البرامج أو الحصول عليها وقبولها بشكل آخر. وتتحمل أنت المسؤولية عن أية تكاليف بيانات لجهات خارجية يتم تحملها عند الحصول على التنزيلات. قبل أن تتمكن من توفير أي دعم إضافي بموجب هذا الضمان المحدود، يجب عليك أولاً الامتثال لعمليات الضمان (1) و (2) و (3)، وتعليمات الإصلاح وقبول أي تحديثات ضرورية للبرامج.
4. إذا لم ينجح تحديث البرنامج في إصلاح المشكلة، فسوف تتلقى تعليمات حول كيفية ومكان شحن المنتج لإجراء تقييم له. سنحتاج بصفة عامة: (1) إثبات الشراء؛ (2) وصف خطي للمشكلة؛ (3) اسم موفر خدمة شبكة المحمول، إن وجد؛ (4) عنوانك ورقم هاتفك.
وسنستخدم هذه المعلومات فقط لأغراض معالجة طلبك بموجب هذا الضمان المحدود.
5. إذا لم يكن المنتج مشمولاً بهذا الضمان المحدود (وليست لديك حقوق قانونية أخرى في مكان إقامتك المعتادة)، فستعلمك Motorola بالتوفر والسعر والشروط الأخرى السارية على إصلاح المنتج أو استبداله أو رد ثمنه.

معلومات حول السلامة والمعلومات التنظيمية والقانونية
استخدام البطارية وإرشادات الأمان
شحن البطارية
الملحقات التي توفرها جهات أخرى
احتياطات أثناء القيادة
النوبات المرضية وحالات الضعف والإجهاد العيني
تنبيه حول استخدام أعلى مستوى صوت
الحركات المتكررة
الأطفال
القطع الزجاجية
الاستخدام والعناية
تحذيرات الاستخدام
طاقة التردد اللاسلكي (RF)
معلومات تنظيمية
بيان التوافق مع توجيهات الاتحاد الأوروبي
إشعار FCC إلى المستخدمين
إشعارات البرامج
خدمات المواقع
الملاحة
التخلص وإعادة التصنيع
حقوق النشر للبرامج
حق طبع المحتوى ونشره
معلومات برنامج المصدر المفتوح
الصيانة والإصلاحات
الضمان المحدود العالمي
حقوق النشر والعلامات التجارية

حقوق النشر والعلامات التجارية

Motorola Mobility LLC
Consumer Advocacy Office
600 N US Hwy 45
Libertyville, IL 60048
www.motorola.com
1-800-734-5870 (الولايات المتحدة)

إن بعض الميزات والخدمات والتطبيقات تعتمد على الشبكة وقد لا تتوفر في جميع المناطق؛ قد تسري بنود وشروط و/أو رسوم أخرى. اتصل بمزود الخدمة للحصول على تفاصيل.

تستند كل الميزات والوظائف ومواصفات المنتج الأخرى وكذلك المعلومات المُتضمَّنة في هذا الدليل إلى آخر المعلومات المتوفرة وهي تُعتبر دقيقة في وقت الطباعة. تحتفظ Motorola بالحق في تغيير أي معلومات أو مواصفات أو تعديلها من دون أي إشعار أو التزام.

ملاحظة: إن الصور الواردة في هذا الدليل أمثلة فقط.

إن MOTOROLA وشعار M النمطي المائل علامات تجارية لشركة Motorola Trademark Holdings, LLC. إن Android وGoogle والعلامات التجارية الأخرى مملوكة لشركة Google Inc. وتتم إعادة إنتاج روبوت Android أو تعديله من العمل الذي تم إنشاؤه ومشاركته بواسطة Google واستخدامه وفقًا للشروط المبيّنة في رخصة المشاع الإبداعي Attribution 3.0. كل أسماء المنتجات أو الخدمات الأخرى هي ملك لأصحابها المعنيين.

حقوق النشر © لعام 2014 محفوظة لشركة Motorola Mobility LLC. جميع الحقوق محفوظة.

تنبيه: لا تتحمل Motorola المسئولية عن التغييرات/التعديلات التي تتم على جهاز الإرسال/الاستقبال.

معرف المنتج: Moto E (طراز XT1022)
رقم الدليل: 68017667001-A